

PROJEKT

**ZAŁOŻENIA DO PLANU ZAOPATRZENIA  
W CIEPŁO, ENERGIĘ ELEKTRYCZNA I PALIWA  
GAZOWE DLA GMINY ŁAŃCUT**

AKTUALIZACJA NA LATA 2023-2026  
Z PERSPEKTYWĄ DO 2038 R.



2023 r.

Autor opracowania:

**ecOvidi**  
doradztwo środowiskowe i energetyczne

Ecovidi Piotr Stańczuk

ul. Łukasiewicza 1

31-429 Kraków

[www.ecovidi.pl](http://www.ecovidi.pl)

## SPIS TREŚCI

<b>1</b>	<b>Podstawy prawne .....</b>	<b>5</b>
1.1	Uwzględnienie założeń wojewódzkich i regionalnych dokumentów strategicznych .....	6
<b>2</b>	<b>Metodologia .....</b>	<b>15</b>
<b>3</b>	<b>Charakterystyka Gminy Łańcut .....</b>	<b>16</b>
<b>4</b>	<b>Zaopatrzenie w ciepło, energię elektryczną i paliwa gazowe – stan obecny i kierunki rozwoju.....</b>	<b>21</b>
4.1	Zaopatrzenie w ciepło .....	21
4.2	Zaopatrzenie w energię elektryczną.....	22
4.2.1	Stan istniejący .....	22
4.2.2	Oświetlenie uliczne .....	24
4.2.3	Zużycie energii elektrycznej.....	24
4.2.4	Kierunki rozwoju .....	24
4.3	Zaopatrzenie w gaz .....	24
4.3.1	Stan istniejący .....	24
4.3.2	Zużycie gazu.....	26
4.3.3	Kierunki rozwoju .....	26
<b>5</b>	<b>Analiza możliwości wykorzystania odnawialnych źródeł energii .....</b>	<b>27</b>
5.1	Energia wodna .....	27
5.2	Energia wiatru .....	28
5.3	Energia słoneczna.....	29
5.4	Energia geotermalna.....	30
5.5	Energia biomasy.....	32
<b>6</b>	<b>Możliwość wykorzystania: nadwyżek i lokalnych zasobów paliw i energii; energii elektrycznej wytworzonej w skojarzeniu z ciepłem; ciepła odpadowego z instalacji przemysłowych .....</b>	<b>35</b>
6.1	Możliwość wykorzystania istniejących nadwyżek lokalnych zasobów paliw kopalnych .....	35
6.2	Energia elektryczna w skojarzeniu z wytwarzaniem ciepła .....	35
6.3	Ciepło odpadowe z instalacji przemysłowych.....	36
<b>7</b>	<b>Bilans energetyczny – rok bazowy 2022 .....</b>	<b>37</b>
7.1	Założenia ogólne .....	37
7.2	Sektor budownictwa mieszkaniowego - bilans energetyczny .....	39
7.3	Sektor budownictwa użyteczności publicznej – bilans energetyczny .....	41
7.4	Sektor budownictwa związanego z działalnością gospodarczą – bilans energetyczny .....	41
7.5	Zużycie energii cieplnej – wszystkie sektory w gminie.....	42
<b>8</b>	<b>Szacowana emisja PM10, PM2,5, SO<sub>2</sub>, NO<sub>x</sub>, CO<sub>2</sub>, B(a)P (z podziałem na sektory).....</b>	<b>43</b>
8.1	Metodologia bazowej inwentaryzacji .....	43
8.2	Emisja zanieczyszczeń wg sektorów.....	43
8.2.1	Struktura zużycia paliw/energii w sektorze .....	45
8.2.2	Łączna emisja zanieczyszczeń w gminie .....	45
<b>9</b>	<b>Przedsięwzięcia racjonalizujące użytkowanie ciepła, energii elektrycznej i paliw gazowych .....</b>	<b>46</b>
9.1	Przedsięwzięcia racjonalizujące użytkowanie ciepła .....	46
9.2	Racjonalizacja zużycia gazu ziemnego.....	48
9.3	Racjonalizacja zużycia energii elektrycznej .....	48
<b>10</b>	<b>Możliwości stosowania środków poprawy efektywności energetycznej w rozumieniu art. 6 ust. 2 ustawy z dnia 20 maja 2016 r. o efektywności energetycznej.....</b>	<b>50</b>

10.1	Źródła finansowania.....	53
10.2	Zrealizowane przedsięwzięcia dot. efektywności energetycznej .....	58
<b>11</b>	<b>Prognoza zapotrzebowania na ciepło, energię elektryczną i paliwa gazowe do roku 2038.....</b>	<b>60</b>
11.1	Prognoza zapotrzebowania na ciepło – założenia ogólne .....	60
11.2	Scenariusz 1 optymistyczny – zrównoważonego rozwoju energetycznego .....	61
11.2.1	Prognoza zapotrzebowania na ciepło – wszystkie sektory budownictwa .....	63
11.3	Scenariusz 2 zaniechania – brak lub znikome działania na rzecz zrównoważonego rozwoju energetycznego .....	64
11.3.1	Prognoza zapotrzebowania na ciepło – wszystkie sektory budownictwa .....	65
11.4	Prognoza zapotrzebowania na energię elektryczną.....	66
11.5	Prognoza zapotrzebowania na gaz .....	66
<b>12</b>	<b>Wpływ scenariuszy działań na stan zanieczyszczenia powietrza w gminie .....</b>	<b>67</b>
12.1	Wpływ realizacji scenariusza optymistycznego na stan zanieczyszczeń powietrza.....	67
12.2	Wpływ realizacji scenariusza zaniechania na stan zanieczyszczeń powietrza.....	69
<b>13</b>	<b>Ocena możliwości zaspokojenia potrzeb w zakresie zaopatrzenia w ciepło, energię elektryczną i paliwa gazowe do roku 2038 .....</b>	<b>71</b>
13.1	Zaopatrzenie w ciepło .....	71
13.2	Zaopatrzenie w energię elektryczną.....	71
13.3	Zaopatrzenie w gaz .....	72
13.4	Wnioski.....	72
<b>14</b>	<b>Współpraca z innymi gminami .....</b>	<b>73</b>
<b>15</b>	<b>Podsumowanie .....</b>	<b>75</b>

## SPIS TABEL

Tabela 1.	Wykaz kotłowni znajdujących się na terenie Gminy Łańcut .....	21
Tabela 2.	Gazociągi na terenie Gminy Łańcut. ....	25
Tabela 3.	Stacje gazowe na terenie Gminy Łańcut. ....	26
Tabela 4.	Wskaźniki sezonowego zużycia energii na potrzeby ogrzewania i wentylacji w zależności od wieku budynków (nieuwzględniające podgrzania ciepłej wody i strat). ....	38
Tabela 5.	Obowiązujące wskaźniki sezonowego zużycia energii na potrzeby ogrzewania, wentylacji oraz podgrzania ciepłej wody użytkowej (wraz ze stratami) kWh/(m <sup>2</sup> rok).....	39
Tabela 6.	Powierzchnia użytkowa dla poszczególnych sektorów budownictwa w gminie.....	39
Tabela 7.	Obliczony wskaźnik zużycia energii dla sektora budownictwa mieszkaniowego w roku bazowym .....	40
Tabela 8.	Obliczony wskaźnik zużycia energii dla sektora działalności gospodarczej w gminie w roku bazowym. ....	41
Tabela 9.	Całkowite zużycie energii cieplnej, końcowej – wszystkie sektory w gminie w roku bazowym. ....	42
Tabela 10.	Wskaźniki emisji dla poszczególnych rodzajów paliw i typów kotłów .....	43
Tabela 11.	Łączne zużycie energii z poszczególnych nośników w Gminie Łańcut.....	45
Tabela 12.	Łączna emisja zanieczyszczeń w Gminie Łańcut w roku bazowym .....	45
Tabela 13.	Przewidywany przyrost powierzchni użytkowej w sektorach budownictwa do 2038 r.....	60
Tabela 14.	Założony odsetek powierzchni budynków poddanych kompleksowej termomodernizacji .....	62
Tabela 15.	Zużycie energii cieplnej i zapotrzebowanie na moc dla sektorów budownictwa w gminie wg scenariusza optymistycznego.....	63
Tabela 16.	Zużycie energii cieplnej i zapotrzebowanie na moc budownictwa w gminie wg scenariusza zaniechania.....	65
Tabela 17.	Przewidywane zmiany zapotrzebowania na energię elektryczną w gminie w stosunku do roku bazowego... ..	66
Tabela 18.	Przewidywane zmiany zapotrzebowania na gaz w gminie.....	66
Tabela 19.	Struktura zużycia paliw na potrzeby grzewcze wg scenariusza optymistycznego w [TJ/rok].....	67
Tabela 20.	Emisja zanieczyszczeń w ujęciu globalnym w gminie wg scenariusza optymistycznego w [Mg/rok].....	68

Tabela 21. Struktura zużycia paliw na potrzeby grzewcze wg scenariusza zaniechania w [TJ/rok].	69
Tabela 22. Emisja zanieczyszczeń w ujęciu globalnym w gminie wg scenariusza zaniechania w [Mg/rok].	70

### SPIS RYSUNKÓW

Rysunek 1. Położenie Gminy Łańcut.	16
Rysunek 2. Strefy klimatyczne Polski	19
Rysunek 3. Zasięg podobszarów przekroczeń poziomu docelowego benzo(a)pirenu w pyłe zawieszonym PM10 w województwie podkarpackim w 2022 roku	20
Rysunek 4. Mapa poglądowa sieci elektroenergetycznej na terenie Gminy Łańcut	23
Rysunek 5. Schemat sieci gazowej Miasto i Gmina Łańcut.	25
Rysunek 6. Mapa orientacyjna systemu przesyłowego operatora gazociągów przesyłowych GAZ-SYSTEM S.A. na terenie Gminy Łańcut.	26
Rysunek 7. Strefy energetyczne wiatru na Łądzie (według H. Lorenc/IMI GW, na podstawie okresu obserwacyjnego 1971-2000)	28
Rysunek 8. Rozkład przestrzenny całkowitego nasłonecznienia rocznego na terenie Polski.	29
Rysunek 9. Mapa temperatury na głębokości 2000 metrów pod powierzchnią terenu.	31

### SPIS WYKRESÓW

Wykres 1. Liczba ludności w Gminie Łańcut na przestrzeni lat.	17
Wykres 2. Powierzchnia mieszkalna w gminie na przestrzeni lat.	17
Wykres 3. Zmiana liczby podmiotów gospodarczych na przestrzeni lat.	18
Wykres 4. Zużycie energii dla budownictwa na terenie gminy, łącznie na potrzeby grzewcze, wg scenariusza optymistycznego.	64
Wykres 5. Zużycie energii dla budownictwa na terenie gminy dla poszczególnych sektorów na potrzeby grzewcze, wg scenariusza zaniechania.	65
Wykres 6. Struktura zużycia paliw na potrzeby grzewcze wg scenariusza optymistycznego w [TJ/rok].	67
Wykres 7. Emisja zanieczyszczeń w ujęciu globalnym w gminie wg scenariusza optymistycznego w [Mg/rok].	68
Wykres 8. Struktura zużycia paliw na potrzeby grzewcze wg scenariusza zaniechania w [TJ/rok].	69
Wykres 9. Emisja zanieczyszczeń w ujęciu globalnym w gminie wg scenariusza zaniechania w [Mg/rok].	70

## 1 Podstawy prawne

Podstawą formalną opracowania aktualizacji założeń do planu zaopatrzenia w ciepło, energię elektryczną i paliwa gazowe dla Gminy Łańcut, jest umowa zawarta pomiędzy Wójtem Gminy Łańcut, a firmą Ecovidi Piotr Stańczuk z siedzibą w Krakowie.

Niniejszy dokument opracowany jest w oparciu o art. 7, ust. 1 pkt 3 ustawy o samorządzie gminnym i art. 19 ustawy Prawo energetyczne, zgodnie z którym obowiązkiem Wójta/Burmistrza/Prezydenta jest opracowanie projektu założeń do planu zaopatrzenia w ciepło, energię elektryczną i paliwa gazowe. Projekt założeń sporządza się dla obszaru gminy co najmniej na okres 15 lat i aktualizuje co najmniej raz na 3 lata. Dokument zawiera:

- Ocenę stanu aktualnego i przewidywanych zmian zapotrzebowania na ciepło, energię elektryczną i paliwa gazowe;
- Przedsięwzięcia racjonalizujące użytkowanie ciepła, energii elektrycznej i paliw gazowych;
- Możliwości wykorzystania istniejących nadwyżek i lokalnych zasobów paliw i energii, z uwzględnieniem energii elektrycznej i ciepła wytwarzanych w odnawialnych źródłach energii, energii elektrycznej i ciepła użytkowego wytwarzanych w kogeneracji oraz zagospodarowania ciepła odpadowego z instalacji przemysłowych;
- Możliwości stosowania środków poprawy efektywności energetycznej w rozumieniu ustawy z dnia 20 maja 2016 r. o efektywności energetycznej;
- Zakres współpracy z innymi gminami.

Tematyka ta została ujęta w poszczególnych częściach niniejszego opracowania.

Podstawami prawnymi są również:

- Ustawa z dnia 27 marca 2003 r. o planowaniu i zagospodarowaniu przestrzennym;
- Ustawa z dnia 16 lutego 2007 r. o ochronie konkurencji i konsumentów;
- Ustawa z dnia 27 kwietnia 2001 r. prawo ochrony środowiska;
- „Polityka Energetyczna Polski do roku 2040” przyjęta przez Rząd Rzeczypospolitej Polski dnia 2 lutego 2021 roku;
- Ustawa o odnawialnych źródłach energii z dnia 20 lutego 2015 r.;
- Rozporządzenie Ministra Rozwoju i Finansów z dnia 1 sierpnia 2017 r. w sprawie wymagań dla kotłów na paliwo stałe.

### **Aktualizacja Krajowego Programu Ochrony Powietrza do 2025 r. (z perspektywą do 2030 r. oraz do 2040 r.)**

Celem głównym Krajowego Programu Ochrony Powietrza jest poprawa jakości życia mieszkańców Rzeczypospolitej Polskiej, szczególnie ochrona ich zdrowia i warunków życia, z uwzględnieniem ochrony środowiska, z jednoczesnym zachowaniem zasad zrównoważonego rozwoju.

Celami szczegółowymi Krajowego Programu Ochrony Powietrza są:

- osiągnięcie w możliwie krótkim czasie poziomów dopuszczalnych i docelowych niektórych substancji, określonych w dyrektywie 2008/50/WE i 2004/107/WE, oraz utrzymanie ich na tych obszarach, na których są dotrzymywane, a w przypadku pyłu PM<sub>2,5</sub> także pułapu stężenia ekspozycji oraz Krajowego Celu Redukcji Narażenia,
- osiągnięcie w perspektywie do roku 2030 stężeń niektórych substancji w powietrzu na poziomach wskazanych przez WHO oraz nowych wymagań wynikających z regulacji prawnych projektowanych przepisami prawa unijnego.

Kierunkami działań prowadzącymi do osiągnięcia celów szczegółowych, tj. osiągnięcia i dotrzymania co najmniej standardów jakości powietrza określonych w prawodawstwie unijnym oraz krajowym, są:

- utrzymanie priorytetu poprawy jakości powietrza oraz rozwój systemu oceny jakości powietrza poprzez zwiększenie liczby stacji pomiarowych uwzględnionych w pomiarach jakości powietrza w ramach PMŚ,
- ograniczenie wielkości emisji zanieczyszczeń powietrza z sektora bytowo-komunalnego,
- ograniczenie wielkości emisji zanieczyszczeń powietrza z sektora transportu drogowego,
- ograniczenie poziomu zanieczyszczeń powietrza w miastach, polityka miejska,
- zwiększenie udziału czystej energii, ciepła, rozwój OZE,
- edukacja ekologiczna,
- zapewnienie finansowania przedsięwzięć ukierunkowanych na poprawę jakości powietrza,
- ograniczanie emisji zanieczyszczeń powietrza z pozostałych sektorów mających wpływ na stan powietrza, z uwzględnieniem działań w obszarze sektora bytowo-komunalnego na obszarach wiejskich.

Przy wykonywaniu opracowania dokumentu, korzystano z szeregu informacji uzyskanych od Urzędu Gminy Łańcut, danych otrzymanych od przedsiębiorstw energetycznych działających na tym terenie, dokumentów i opracowań strategicznych gminy, danych dostępnych na stronach GUS-u oraz ze stron internetowych, w tym głównie z:

- [www.stat.gov.pl](http://www.stat.gov.pl) - Główny Urząd Statystyczny - Polska Statystyka Publiczna,
- [www.gminalancut.pl](http://www.gminalancut.pl) - portal Gminy Łańcut,
- [www.gov.pl/web/klimat](http://www.gov.pl/web/klimat) - Ministerstwo Klimatu i Środowiska,
- [www.gov.pl/rozwoj](http://www.gov.pl/rozwoj) - Ministerstwo Rozwoju, Pracy i Technologii,
- [www.gov.pl/web/fundusze-regiony](http://www.gov.pl/web/fundusze-regiony) - Ministerstwo Funduszy i Polityki Regionalnej,
- [www.gov.pl/web/aktywa-panstwowe](http://www.gov.pl/web/aktywa-panstwowe) - Ministerstwo Aktywów Państwowych,
- [www.imgw.pl](http://www.imgw.pl) - Instytut Meteorologii i Gospodarki Wodnej,
- [www.sejm.gov.pl](http://www.sejm.gov.pl) - Sejm Rzeczypospolitej Polskiej,
- [www.kape.gov.pl](http://www.kape.gov.pl) - Krajowa Agencja Poszanowania Energii S.A. i inne.

## **1.1 Uwzględnienie założeń wojewódzkich i regionalnych dokumentów strategicznych**

**Założenia do planu zaopatrzenia w ciepło, energię elektryczną i paliwa gazowe dla Gminy Łańcut wykazują spójność z celami i założeniami dokumentów strategicznych, tj.:**

### **Program ochrony powietrza dla strefy podkarpackiej**

Program ochrony powietrza dla strefy podkarpackiej, przyjęty uchwałą nr XXVII/463/20 Sejmiku Województwa Podkarpackiego z dnia 28.09.2020 r. Poniżej wymieniono działania możliwe do podjęcia, szczególnie w obszarach przekroczeń substancji w powietrzu, ale także poza tymi obszarami, które będą skutkować redukcją poziomów substancji w powietrzu. Są to działania ciągłe, które powinny być realizowane przez władze samorządowe, poszczególne zakłady przemysłowe i usługowe, spółdzielnie i wspólnoty mieszkaniowe zlokalizowane na terenie województwa oraz przez mieszkańców województwa.

1. W zakresie ograniczania emisji powierzchniowej (niskiej, rozproszonej emisji komunalno-bytowej i technologicznej) - przedsiębiorstwa energetyczne, jednostki samorządu terytorialnego, mieszkańcy:
  - nawiązanie współpracy przez samorzady z dostawcami ciepła sieciowego, paliw gazowych,

- rozbudowa centralnych systemów zaopatrywania w energię ciepłą,
  - rozbudowa sieci gazowych,
  - zmiana (jeżeli jest stosowane) paliwa stałego na inne o mniejszej zawartości popiołu lub zastosowanie gazu, energii elektrycznej, względnie indywidualnych źródeł energii odnawialnej,
  - niestosowanie do ogrzewania pomieszczeń mułów, flotokonzentratów, mokrego drewna, węgla brunatnego,
  - stosowanie się do ustawowego zakazu spalania odpadów,
  - zmniejszanie zapotrzebowania na energię ciepłą poprzez ograniczanie strat ciepła – termomodernizacja budynków,
  - ograniczanie emisji z niskich rozproszonych źródeł technologicznych,
  - zmiana technologii i surowców stosowanych w rzemiośle, usługach i drobnej wytwórczości wpływająca na ograniczanie emisji pyłów zawieszonych,
  - regularne czyszczenie kominów przy spalaniu paliw stałych.
2. W zakresie ograniczania emisji z istotnych źródeł punktowych – energetyczne spalanie paliw – przedsiębiorstwa energetyczne:
- ograniczenie emisji pyłu i benzo(a)pirenu w pyłe poprzez optymalne sterowanie procesem spalania i podnoszenie sprawności procesu produkcji energii,
  - zmiana paliwa na inne, o mniejszej zawartości zanieczyszczeń,
  - stosowanie wysokoefektywnych technik ochrony atmosfery gwarantujących zmniejszenie emisji substancji do powietrza,
  - stopniowe dostosowywanie instalacji do wymogów emisyjnych zawartych w Dyrektywie 2010/75/UE23 (IED) i zatwierdzonych konkluzji dla poszczególnych gałęzi przemysłu,
  - stosowanie odnawialnych źródeł energii,
  - zmniejszenie strat przesyłu energii.
3. W zakresie ograniczania emisji z istotnych źródeł punktowych – źródła technologiczne – zakłady przemysłowe:
- stosowanie wysokoefektywnych technik ochrony atmosfery gwarantujących zmniejszenie emisji substancji do powietrza,
  - optymalizacja procesów produkcji w celu ograniczenia emisji substancji do powietrza,
  - zmiana technologii produkcji prowadząca do zmniejszenia emisji pyłów, stopniowe wprowadzanie BAT,
  - stopniowe dostosowywanie instalacji do wymogów emisyjnych zawartych w Dyrektywie 2010/75/UE (IED) i zatwierdzonych konkluzji dla poszczególnych gałęzi przemysłu,
  - podejmowanie działań ograniczających do minimum ryzyko wystąpienia awarii urządzeń ochrony atmosfery (ze szczególnym uwzględnieniem dużych obiektów przemysłowych), a także ich skutków poprzez utrzymywanie urządzeń w dobrym stanie technicznym.
4. W zakresie planowania przestrzennego – jednostki samorządu terytorialnego:
- ustalaniu sposobu zaopatrzenia w ciepło z zaleceniem instalowania ogrzewania niskoemisyjnego w nowo planowanej zabudowie,
  - zalecanie podłączania nowych obiektów do sieci ciepłowniczej w rejonach objętych centralnym systemem ciepłowniczym,
  - modernizowaniu układu komunikacyjnego celem przeniesienia ruchu poza ścisłe centra miast.
5. Uwzględnianie przez podmioty podlegające ustawie o zamówieniach publicznych:
- kryteriów efektywności energetycznej w definiowaniu wymagań dotyczących zakupów produktów (np. klasa efektywności energetycznej, niskie zużycie paliwa, itp.),
  - kryteriów efektywności energetycznej w ramach zakupów usług (np. stosowania zabezpieczeń przed pyleniem w czasie robót budowlanych, segregacji odpadów itp.).
6. Inne działania:

- wykonanie szczegółowej inwentaryzacji źródeł emisji zanieczyszczenia powietrza na terenie gmin województwa podkarpackiego, ze szczególnym uwzględnieniem emisji z sektora komunalno-bytowego,
- uzupełnienie inwentaryzacji przeprowadzanej w ramach PGN o pozostałe zanieczyszczenia powietrza.

Ponadto zgodnie z uchwałą antysmogową w ramach fazy I wymienione powinny być wszystkie kotły starsze niż 10 lat co dotyczy około 80-90% urządzeń grzewczych na terenie województwa. Natomiast do roku 2026 na terenie województwa podkarpackiego nie będzie już można korzystać z pieców gorszych niż klasy 3 i 4, a wszystkie pozostałe (te które obecnie są poniżej tych klas) będą musiały być wymienione na kotły spełniające standardy Dyrektywy Ekoprojektu. Realizacja uchwał w ww. zakresie wymaga wymiany 342 671 kotłów na paliwa stałe na terenie całej strefy podkarpackiej. Poniższa tabela przedstawia liczby kotłów przewidzianych do wymiany wraz z kosztem w kolejnych latach programu na terenie Gminy Łańcut.

Szacowana liczba kotłów, które powinny zostać wymienione celem wypełnienia zapisów uchwały antysmogowej do roku 2026:

Suma lata 2021-2026		rok 2021		rok 2022		rok 2023		rok 2024		rok 2025		rok 2026	
liczba kotłów	koszt [tys. zł]	liczba kotłów	koszt [tys. zł]	liczba kotłów	koszt [tys. zł]	liczba kotłów	koszt [tys. zł]	liczba kotłów	koszt [tys. zł]	liczba kotłów	koszt [tys. zł]	liczba kotłów	koszt [tys. zł]
4 273	64 095	427	6 405	427	6 405	855	12 825	855	12 825	855	12 825	854	12 810

**Uchwała Nr LII/869/18 Sejmiku Województwa Podkarpackiego z dnia 23 kwietnia 2018 r. w sprawie wprowadzenia na obszarze województwa podkarpackiego ograniczeń w zakresie instalacji, w których następuje spalanie paliw**

W celu zapobieżenia negatywnemu oddziaływaniu instalacji, w których następuje spalanie paliw, na zdrowie ludzi i środowisko, wprowadza się w granicach administracyjnych województwa podkarpackiego ograniczenia i zakazy obejmujące cały rok kalendarzowy.

Rodzaje instalacji, dla których wprowadza się ograniczenia w zakresie ich eksploatacji to instalacje, w których następuje spalanie paliw stałych w rozumieniu art. 3 pkt. 3 ustawy z dnia 10 kwietnia 1997 r. Prawo energetyczne, w szczególności kocioł, kominek i piec, jeżeli:

- dostarczają ciepło do systemu centralnego ogrzewania lub
- wydzielają ciepło lub
- wydzielają ciepło i przenoszą je do innego nośnika.

Do dnia 31 grudnia 2019 r. dopuszczano wyłącznie eksploatację instalacji, które spełniały minimum standard emisyjny zgodny z 5 klasą pod względem granicznych wartości emisji zanieczyszczeń normy PN-EN 303-5:2012 tożsamy z rozporządzeniem Ministra Rozwoju i Finansów w sprawie wymagań dla kotłów na paliwo stałe. Od dnia 1 stycznia 2020 r. dopuszczano wyłącznie eksploatację instalacji, które spełniały minimalne poziomy sezonowej efektywności energetycznej i normy emisji zanieczyszczeń dla ogrzewania pomieszczeń określone w punkcie 1 załącznika II do Rozporządzenia Komisji (UE) 2015/1189 z dnia 28 kwietnia 2015 roku w sprawie wykonania dyrektywy Parlamentu Europejskiego i Rady 2009/125/WE w odniesieniu do wymogów dotyczących ekoprojektu dla kotłów na paliwo stałe. Spełnienie norm emisji zanieczyszczeń potwierdza się zaświadczeniem wydanym przez jednostkę posiadającą w tym zakresie akredytację Polskiego Centrum Akredytacji lub innej jednostki akredytującej w Europie, będącej sygnatariuszem wielostronnego porozumienia o wzajemnym uznawaniu akredytacji EA (European Co-operation for Accreditation).

W instalacjach zakazuje się stosowania:

- węgla brunatnego oraz paliw stałych produkowanych z wykorzystaniem tego węgla,

- mułów i flotokonzentratów węglowych oraz mieszanek produkowanych z ich wykorzystaniem,
- paliw o uziarnieniu poniżej 5 mm i zawartości popiołu powyżej 12%,
- biomasy stałej, której wilgotność w stanie roboczym przekracza 20%.

Ponadto uchwała w § 8 ust 1 precyzuje okresy przejściowe na wymianę istniejących kotłów na paliwo stałe:

- do 31 grudnia 2021 roku w przypadku instalacji eksploatowanych w okresie powyżej 10 lat od daty ich produkcji lub nieposiadających tabliczki znamionowej,
- do 31 grudnia 2023 roku w przypadku instalacji eksploatowanych w okresie od 5 do 10 lat od daty ich produkcji,
- do 31 grudnia 2025 roku w przypadku instalacji eksploatowanych w okresie poniżej 5 lat od daty ich produkcji,
- do 31 grudnia 2027 roku w przypadku instalacji spełniających wymagania w zakresie emisji zanieczyszczeń określonych dla klasy 3 lub klasy 4 według normy PN-EN 303-5:2012,

w § 8 ust 2 precyzuje okres przejściowy na wymianę istniejących ogrzewaczy (piece, kominki) na paliwo stałe:

- do 31 grudnia 2022 roku,
- bądź wskazuje modernizację poprzez wyposażenie w urządzenia redukcji emisji pyłu do określonych norm.

### **Program Ochrony Środowiska Województwa Podkarpackiego na lata 2020-2023 z perspektywą do 2027 r.**

Został przyjęty uchwałą nr XXXI/521/21 Sejmiku Województwa Podkarpackiego z dnia 19 stycznia 2021 r.

Program ochrony środowiska jest dokumentem strategicznym, sporządzonym na podstawie art. 17 ust 1 ustawy Prawo ochrony środowiska. Dokument opracowany został w celu realizacji polityki ochrony środowiska zbieżnej z celami określonymi w strategiach i programach rozwoju, oraz programach operacyjno-wdrożeniowych, o których mowa w ustawie o zasadach prowadzenia polityki rozwoju.

W dokumencie wyróżniono 10 obszarów interwencji. Jednym z obszarów szczególnie istotnym z punktu widzenia niniejszego dokumentu jest *Ochrona klimatu i jakości powietrza*. Poniżej przedstawiono cel i zadania ujęte w programie w powyższym zakresie.

**Cel interwencji** : Zapewnienie dobrego stanu środowiska w zakresie jakości powietrza oraz adaptacja do zmian klimatu.

#### **Zadania:**

1. Monitoring i zarządzanie jakością powietrza.
  - 1.1 Monitoring i ocena jakości powietrza w strefach: podkarpackiej i miasto Rzeszów, zgodnie z Programem państwowego monitoringu środowiska.
  - 1.2 Aktualizacja programów ochrony powietrza dla stref woj. podkarpackiego.
  - 1.3 Wspomaganie samorządów gminnych i mieszkańców gmin we wdrażaniu uchwały antysmogowej.
  - 1.4 Prowadzenie działań kontrolnych w zakresie przestrzegania uchwały antysmogowej.
  - 1.5 Uwzględnianie w dokumentach planistycznych (mpzp, suikzp) zapisów umożliwiających ograniczenie emisji zanieczyszczeń.
  - 1.6 Kontrola przestrzegania zakazu spalania odpadów w piecach domowych.
  - 1.7 Prowadzenie akcji informacyjnych i edukacyjnych w zakresie ochrony powietrza oraz kampanii promujących gospodarkę niskoemisyjną, w tym promujących stosowanie w budownictwie indywidualnym mikroinstalacji OZE, budownictwa energooszczędnego i pasywnego oraz korzystanie z transportu publicznego.
  - 1.8 Krótkoterminowe prognozowanie jakości powietrza na potrzeby określania ryzyka przekroczenia poziomów alarmowych, dopuszczalnych i docelowych substancji w powietrzu.

2. Poprawa efektywności energetycznej i ograniczanie emisji niskiej z sektora komunalno-bytowego.
  - 2.1 Rozbudowa sieci gazowej i zwiększanie liczby nowych odbiorców dla celów grzewczych.
  - 2.2 Wspieranie modernizacji i wymiany nisko sprawnych źródeł spalania w sektorze komunalno-bytowym na wysokosprawne i niskoemisyjne oraz zmiana czynnika grzewczego w obiektach sektora publicznego oraz prywatnego.
  - 2.3 Rozwój systemów centralnego zaopatrzenia w ciepło poprzez rozbudowę sieci ciepłowniczych oraz zwiększanie liczby nowych podłączeń (obiektów budowlanych).
  - 2.4 Termomodernizacje i termorenowacje obiektów budowlanych użyteczności publicznej i zbiorowego zamieszkania.
  - 2.5 Realizacja ogólnokrajowego programu „Czyste powietrze”.
3. Wpieranie inwestycji ograniczających emisję komunikacyjną, w tym dotyczących niskoemisyjnego taboru oraz infrastruktury transportu publicznego.
  - 3.1 Remonty nawierzchni dróg, przebudowa wraz z modernizacją istniejących połączeń komunikacyjnych, w tym przebudowa ulic o małej przepustowości.
  - 3.2 Budowa obwodnic miast oraz nowych odcinków dróg.
  - 3.3 Realizacja parkingów typu „parkuj i jedź”.
  - 3.4 Tworzenie warunków do rozwoju ruchu rowerowego poprzez rozbudowę systemu ścieżek rowerowych.
  - 3.5 Przygotowanie dokumentacji technicznej i projektowej niezbędnej do rozbudowy sieci turystycznych tras rowerowych na terenie Bieszczad i włączenie ich do szlaku Green Velo.
  - 3.6 Czyszczenie nawierzchni ulic i urządzeń odwadniających w ciągu dróg na terenie województwa podkarpackiego – oczyszczenie nawierzchni dróg oraz usunięcie zebranych zanieczyszczeń.
  - 3.7 Realizacja energooszczędnych systemów oświetlenia dróg publicznych.
  - 3.8 Wymiana taboru komunikacji miejskiej na jednostki niskoemisyjne.
  - 3.9 Tworzenie warunków dla zwiększenia wykorzystania transportu zbiorowego w województwie poprzez usprawnienie jego funkcjonowania.
  - 3.10 Budowa Podmiejskiej Kolei Aglomeracyjnej – PKA Zakup taboru wraz z budową zaplecza technicznego.
  - 3.11 Opracowanie i wdrażanie strategii na rzecz elektromobilności.
4. Redukcja punktowej emisji zanieczyszczeń, w tym gazów cieplarnianych.
  - 4.1 Rozwój nowoczesnych technologii przemysłowych i instalacji spalania paliw w sektorze energetyki i w przemyśle w celu prowadzenia zasobooszczędnej, niskoemisyjnej i mniej energochłonnej produkcji wraz z wykorzystaniem skutecznych urządzeń do redukcji emisji zanieczyszczeń powietrza.
5. Wzrost wykorzystania odnawialnych źródeł energii.
  - 5.1 Rozwój instalacji wykorzystujących źródła odnawialne do produkcji energii elektrycznej i ciepłej, w tym wykorzystanie wysokosprawnej kogeneracji oraz rozwój produkcji energii prosumenckiej.
6. Mitygacja i adaptacja do zmian klimatu.
  - 6.1 Realizacja planu adaptacji do zmian klimatu dla miasta Rzeszowa.
  - 6.2 Adaptacja do zmian klimatu w pozostałych miastach województwa, w tym przygotowanie i wdrażanie zintegrowanych strategii/planów adaptacyjnych promujących gospodarkę niskoemisyjną, w tym promujących stosowanie w budownictwie indywidualnym mikroinstalacji OZE, budownictwa energooszczędnego i pasywnego oraz korzystanie z transportu publicznego.

### **Strategia Rozwoju Województwa - Podkarpackie 2030**

**CEL GŁÓWNY STRATEGII** - odpowiedzialne i efektywne wykorzystanie zasobów endo i egzogenicznych regionu, zapewniające trwałe, zrównoważony i terytorialnie równomierny rozwój gospodarczy oraz wysoką jakość życia mieszkańców województwa.

**Obszar tematyczny 3.** Infrastruktura dla zrównoważonego rozwoju i środowiska.

**Cel główny:** Rozbudowa infrastruktury służącej rozwojowi oraz optymalizacja wykorzystania zasobów naturalnych i energii przy zachowaniu dbałości o stan środowiska przyrodniczego.

**Priorytet 3.1.** Bezpieczeństwo energetyczne i OZE.

**Cel szczegółowy:** Zapewnienie bezpieczeństwa energetycznego regionu oraz optymalizacji wykorzystania energii i zwiększenie udziału OZE w bilansie energetycznym województwa.

**Priorytet 3.3.** Poprawa dostępności komunikacyjnej wewnątrz regionu oraz rozwój transportu publicznego

**Cel szczegółowy:** Poprawa wewnętrznej dostępności komunikacyjnej zapewniającej spójność przestrzenną regionu oraz integrację obszarów funkcjonalnych.

**Wojewódzki Program przeciwdziałania zmianom klimatu i skutkom tych zmian z uwzględnieniem odnawialnych źródeł energii i gospodarki w obiegu zamkniętym**

*Uchwała nr LX/1042/23 Sejmiku Województwa Podkarpackiego z dnia 21 kwietnia 2023 r.*

Działania na rzecz ochrony klimatu, przeciwdziałania zmianom klimatu i skutkom tych zmian, spójne z założeniami do planu zaopatrzenia w ciepło, energię elektryczną i gazowe, to m.in. (zachowano oryginalną numerację):

**Kierunek działań: I.** Zarządzanie energią na różnych poziomach administracji tj. gminy, powiatu, województwa, poprawa efektywności energetycznej oraz wykorzystanie odnawialnych źródeł energii.

**Działania:**

- I.1 Rozwój wykorzystania OZE wraz infrastrukturą wspierającą,
- I.2 Poprawa efektywności i dostępu do zbiorowych źródeł ciepła i energii,
- I.3 Wzrost efektywności wykorzystania energii i ciepła przez podmioty indywidualne i administrację publiczną,
- I.4 Ograniczenie emisji gazów cieplarnianych ze źródeł przemysłowych i indywidualnych,
- I.5 Tworzenie ram wspierających rozwój OZE oraz efektywności energetycznej.

**Kierunek działań: II.** Błękitno-zielona infrastruktura.

**Działanie: II.1** Zwiększanie powierzchni terenów zielonych i stosowanie elementów zielonej infrastruktury w kształtowaniu przestrzeni publicznych (np. parki kieszonkowe, zielone dachy, zielone przystanki, zielone fasady i ściany, ogrody wertykalne, parklety, ogrody sensoryczne).

**Kierunek działań: V.** Budownictwo, z uwzględnieniem budownictwa energooszczędnego, rozwój infrastruktury z uwzględnieniem wrażliwości na zmiany klimatu.

**Działania:**

- V.1 Wsparcie w zakresie przeprowadzania audytów energetycznych budynków mieszkaniowych i administracji publicznej,
- V.2 Uwzględnienie wymogów w zakresie energooszczędnego budownictwa na etapie postępowań przetargowych,
- V.3 Włączenie nadzoru budowlanego w przygotowanie wytycznych dla energooszczędnych inwestycji,
- V.4 Termomodernizacja budynków administracji publicznej i podmiotów indywidualnych.

**Kierunek działań: VI.** Zrównoważone rolnictwo, z uwzględnieniem odnawialnych źródeł energii i uwzględniające potrzeby ochrony klimatu.

**Działanie: VI.3** Rozwój i zwiększenie stopnia wykorzystania OZE w rolnictwie.

**Kierunek działań: VII.** Transport i elektromobilność, kolej, ścieżki rowerowe.

**Działania:**

**VII.1** Poprawa efektywności energetycznej i zmniejszenie emisyjności transportu poprzez zwiększenie udziału energooszczędnych, w tym nisko- i zeroemisyjnych środków transportu,

**VII.2** Inwestycje w infrastrukturę drogową służącą obsłudze transportu zbiorowego, mające na celu zwiększenie udziału tej formy transportu,

**VII.3** Inwestycje w energooszczędną i odporną na zmiany klimatu infrastrukturę drogową i kolejową.

**Kierunek działań: VIII.** Gospodarka w obiegu zamkniętym ze szczególnym uwzględnieniem potrzeb redukcji emisji, zużycia energii, gospodarki odpadami, surowcami, paliwami.

**Działania:**

**VIII.1** Wdrażanie GOZ w przemyśle,

**VIII.2** Zrównoważona konsumpcja,

**VIII.4** Monitorowanie GOZ na obszarze województwa i na poziomie lokalnym.

**Kierunek działań: X.** Edukacja, w tym finansowanie działań zmierzających do poprawy klimatu.

**Działania:**

**X.1** Kampania edukacyjna ukierunkowana na przeciwdziałanie skutkom zmian klimatu,

**X.2** Działania edukacyjne realizowane na poziomie lokalnym w zakresie gospodarki niskoemisyjnej i poprawy efektywności energetycznej,

**X.5** Działania informacyjne w zakresie gospodarki niskoemisyjnej i poprawy efektywności energetycznej,

**X.6** Wzmacnianie potencjału administracji odpowiadającej za wdrażanie działań Programu.

***Plan gospodarki niskoemisyjnej Rzeszowskiego Obszaru Funkcjonalnego***

Plan Gospodarki Niskoemisyjnej (PGN) Rzeszowskiego Obszaru Funkcjonalnego jest dokumentem strategicznym wyznaczającym główne cele i kierunki działań w zakresie poprawy jakości powietrza, efektywności energetycznej, ograniczenia emisji zanieczyszczeń, w tym również gazów cieplarnianych. Plan Gospodarki Niskoemisyjnej Rzeszowskiego Obszaru Funkcjonalnego jest zintegrowanym planem działań mającym na celu osiągnięcie standardów jakości powietrza w perspektywie lat 2015-2024. Plan Gospodarki Niskoemisyjnej, swoim zakresem obejmuje następujące gminy: Gminę Boguchwałę, Gminę Chmielnik, Gminę Czarna w powiecie łańcuckim, Gminę Czudec, Gminę Głogów Małopolski, Gminę Krasne, Gminę Lubenia, Gminę Łańcut, Miasto Łańcut, Gminę Miasto Rzeszów, Gminę Świlcza, Gminę Trzebownisko, Gminę Tyczyn.

**Cel strategiczny 1.** *Zmniejszenie emisyjności gospodarki*

**Cele szczegółowe:**

**1.1.** Wsparcie wytwarzania i dystrybucji energii poprzez zwiększenie udziału energii produkowanej ze źródeł odnawialnych.

**1.2.** Rozwój oraz wsparcie efektywności energetycznej oraz korzystania z odnawialnych źródeł energii, działaniami na rzecz redukcji gazów cieplarnianych oraz energii finalnej.

**1.3.** Promowanie, rozwijanie i wdrażanie strategii niskoemisyjnych w infrastrukturze publicznej.

**Cel strategiczny 2.** *Ochrona środowiska i dziedzictwa kulturowego, w tym adaptacja do zmian klimatu*

**Cel szczegółowy 2.3.** Podejmowanie zadań mających na celu poprawę stanu jakości środowiska na terenie ROF, w szczególności poprawę jakości powietrza.

**Cel strategiczny 3.** *Rozwój infrastruktury transportowej wpływającej korzystnie na stan środowiska*

**Cel szczegółowy 3.1.** Promowanie strategii niskoemisyjnych, w tym wspieranie rozwoju miejskiego transportu multimodalnego.

### **Strategia Rozwoju Gminy Łańcut na lata 2021-2030**

Cele strategiczne i cele operacyjne obszaru gospodarki komunalnej i infrastruktury technicznej:

Obszar 1. Gospodarka komunalna i infrastruktura techniczna.

Cel strategiczny I. Budowa i modernizacja infrastruktury technicznej.

Cel operacyjny I.1. Rozwój infrastruktury komunalnej na terenie Gminy Łańcut;

Cel operacyjny I.2. Poprawa efektywności energetycznej oraz dostępności obiektów użyteczności publicznej i zwiększenie wykorzystania odnawialnych źródeł energii na terenie Gminy Łańcut;

Cel operacyjny I.3. Rozwój infrastruktury drogowej na terenie Gminy Łańcut;

Cel operacyjny I.4. Adaptacja do zmian klimatu na terenie Gminy Łańcut.

#### **Studium Uwarunkowań i Kierunków Zagospodarowania Przestrzennego Gminy Łańcut**

Kierunki zagospodarowania przestrzennego gminy i polityka przestrzenna - infrastruktura techniczna:

**Ciepłownictwo** - lokalne kotłownie istnieją w obiektach użyteczności publicznej, w tym szkoły, sale gimnastyczne i Ośrodki Kultury. System energii cieplnej w pozostałych budynkach opiera się na indywidualnych systemach grzewczych – kotłowniach opalanych gazem lub węglem. Rozproszony system ciepłowniczy składający się z lokalnych źródeł ogrzewania pozwala na łatwiejsze zarządzanie, łatwiejsze dokonywanie zmian, ograniczenie kosztów ogrzewania i redukcję strat ciepła. Z drugiej jednak strony należy pamiętać, iż nie daje on możliwości kontroli nad nośnikami wykorzystywanymi do opalania. W większości są to nie ekologiczne nośniki energii cieplnej. W związku z tym konieczne jest podejmowanie aktywnych działań na rzecz wzmacniania świadomości ekologicznej mieszkańców oraz wprowadzenia systemu zachęt i dopłat do zastosowania energii pochodzącej ze źródeł odnawialnych.

Na obszarze III zmiany studium znajdują się wyłącznie indywidualne źródła ciepła.

**Elektroenergetyka** – obszar zasilany jest ze stacji elektroenergetycznych (GPZ) 110/30/15 kV Łańcut oraz 110/30/15 kV Rzeszów Krasne istniejącymi liniami elektroenergetycznymi WN:

- linia elektroenergetyczna 110 kV relacji Boguchwała – Husów (długość linii na terenie gminy: około 12,2 km),
- linia elektroenergetyczna 110 kV relacji Husów – Łańcut (długość linii na terenie gminy: 6,8 km),
- linia elektroenergetyczna 110 kV relacji Łańcut – Przeworsk (długość linii na terenie gminy: około 6,5 km), –
- linia elektroenergetyczna 110 kV relacji Rzeszów – Łańcut (długość linii na terenie gminy: około 2,9 km),
- linia elektroenergetyczna 110 kV relacji Łańcut – Łańcut Fabryka Śrub.

Sieć średniego napięcia 15 kV obejmuje linie 15 kV oraz jedną linię 30 kV i jest zasilana z istniejących stacji transformatorowych SN/nN.

Ponadto wykorzystywane są alternatywne źródła energii, która wytwarzana jest przy wykorzystaniu naturalnych nośników, jakim jest energia słoneczna. Na terenie Głuchowa znajduje się obszar, dla którego dopuszcza się zabudowę systemami fotowoltaicznymi, dzięki którym pozyskiwana jest energia solarna. Energia solarna wykorzystywana jest w budynkach użyteczności publicznej, budynkach mieszkaniowych, obiektach gospodarczych oraz do podgrzewania wody użytkowej. W miejscowości Kraczkowa, istnieje także możliwość pozyskiwania energii z występujących na tym obszarze zasobów wód geotermalnych.

Przez obszar III zmiany studium, przechodzi sieć średniego napięcia 15kV, a zlokalizowane w obszarze zmiany działki, posiadają podłączenie do sieci elektroenergetycznej.

**Gazownictwo** – sieć gazowa jest dobrze rozwinięta. Z sieci gazowej korzysta przeważająca część mieszkańców a w gospodarstwach domowych nieposiadających dostępu do sieci gazowej, mieszkańcy korzystają z butli gazowych dostarczanych przez podmioty indywidualne. Ponadto znajdują się bogate ilościowo i jakościowo zasoby gazu ziemnego. W środkowej części gminy znajduje się obszar górniczy, na którym PGNiG – Sanocki

Zakład Kopalni Nafty i Gazu prowadzi eksploatację gazu. Na obszarze tym znajdują się czynne odwierty eksploatacyjne (Krasne-12, Husów-19 i Kraczkowa-3), dla których obowiązuje strefa wolna od zabudowy (50 m) oraz czynny odwiert do zatłaczania wody złożowej (Krasne-12), dla którego obowiązuje strefa wolna od zabudowy (30 m) wraz z rurociągiem wody złożowej, dla którego obowiązuje strefa wolna od zabudowy (2 m). Gaz odprowadzany jest do kopalnianych przepompowni i pomiarowni za pomocą istniejących gazociągów. PGNiG – Sanocki Zakład Kopalni Nafty i Gazu posiada również Zakład gazowniczy z podziemnym zbiornikiem gazu ziemnego. Lokalizacja zbiornika wyznacza jednocześnie strefę ograniczonego użytkowania terenu. Przez obszar przebiega gazociąg wysokiego ciśnienia CN 6,3 w Soninie. Jest to gazociąg o najwyższym ciśnieniu stosowany do przesyłu gazu i ma wyznaczone najszersze strefy techniczne określające bezpieczne odległości dla sąsiednich obiektów. Gazociąg w sołectwie Sonina posiada zmniejszone strefy techniczne, co wynika z zastosowania wzmocnionej konstrukcji. Gazociąg położony po północnej stronie drogi w Kraczkowej jest gazociągiem niskoprężnym i jest zasilany ze stacji lokalnej II-go stopnia. Pozostałe gazociągi to gazociągi średnioprężne zasilane ze stacji redukcyjno-pomiarowych I-go stopnia. Istniejąca sieć gazowa w pełni pokrywa zaopatrzenie na gaz, a lokalizacja gazociągów wysokiego i średniego ciśnienia umożliwi rozbudowę istniejącej sieci w ramach przyrostu terenów zainwestowanych.

Obszar III zmiany studium, posiada podłączenie do sieci gazowej.

**Gmina Łańcut**, chcąc realizować cele określone w w/w dokumentach strategicznych województwa podkarpackiego oraz lokalnych, powinna kłaść nacisk na ogólnie pojęty zrównoważony rozwój energetyczny.

W niniejszym dokumencie określono dwa scenariusze:

- pierwszy - „optymistyczny”, zakłada wzrost wykorzystania odnawialnych źródeł energii, realizację wszelkich działań termomodernizacyjnych i innych mających na celu zrównoważony rozwój energetyczny w gminie,
- drugi - „zaniechania”, zakłada podobny rozwój poszczególnych sektorów w gminie, jednak bez znaczących zmian w kierunku odnawialnych źródeł energii i zwiększenia efektywności energetycznej.

Dążąc do realizacji pierwszego scenariusza, gmina w pełni zrealizuje założenia i cele określone w dokumentach szczebla wojewódzkiego i lokalnego związanych z energetyką i ochroną środowiska.

## 2 Metodologia

Niezbędnym elementem opracowania *Założeń do planu zaopatrzenia w ciepło (...)*, było dokładne przeanalizowanie obecnej sytuacji w Gminie Łańcut w zakresie zaopatrzenia w ciepło, energię elektryczną i paliwa gazowe, z włączeniem instalacji bazujących na odnawialnych źródłach energii. Analiza objęła wszystkie procesy energetyczne, jakie zachodzą na terenie gminy, tj. wytwarzanie, przysyłanie i dystrybucję oraz obrót poszczególnymi nośnikami energii: ciepłem, energią elektryczną oraz gazem. Następnie przeanalizowano wszelkie potencjalne zasoby energii odnawialnej możliwe do wykorzystania oraz ewentualne ograniczenia.

Analizie poddano również polityki wspólnotowe, krajowe oraz strategiczne dokumenty regionalne wraz ze Strategią Rozwoju Województwa Podkarpackiego. Dane dotyczące zasobów odnawialnych źródeł energii pochodzą z opracowań ekspertów zewnętrznych i opracowań statystycznych. Obok oszacowania zasobów poszczególnych źródeł energii odnawialnej, określony został stopień ich wykorzystania. Szacowanie potencjału i zapotrzebowania energetycznego gminy oparte zostało o analizę zużycia energii elektrycznej i gazu oraz eksploatowanych sieci energetycznych. Dane związane z energetyką zawodową oparto na dostępnych danych statystycznych oraz danych będących w posiadaniu przedsiębiorstw energetycznych. Ich analiza pozwoliła na wykonanie charakterystyki i oceny funkcjonowania gospodarki energetycznej w gminie. Przygotowanie analizy stanu obecnego pozwoliło na opracowanie prognozy zapotrzebowania na energię wykorzystując prognozy demograficzne, dostępne prognozy agencji energetycznych oraz analizy i szacunki własne.

Jednym z elementów *Założeń do planu zaopatrzenia w ciepło (...)* jest określenie wpływu sektora energetycznego na środowisko naturalne, sposoby i środki minimalizacji jego negatywnego wpływu oraz opisanie przewidywanego wpływu na środowisko. Przyczyni się to do osiągnięcia celów określonych w Polityce Energetycznej Polski do 2040 r. takich jak poprawa efektywności energetycznej, rozwój odnawialnych źródeł energii oraz rozwój ciepłownictwa i kogeneracji. Wśród filarów Polityki Energetycznej Polski do 2040 r. wyróżniony został „Zeroemisyjny system energetyczny”. Jest to kierunek długoterminowy, w którym zmierza transformacja energetyczna. Polega na zmniejszeniu emisyjności sektora energetycznego między innymi poprzez zwiększenie roli energetyki rozproszonej i obywatelskiej, a także zaangażowanie energetyki przemysłowej, przy jednoczesnym zapewnieniu bezpieczeństwa energetycznego poprzez przejściowe stosowanie technologii energetycznych opartych m.in. na paliwach gazowych. Niniejszy dokument wpisuje się w Politykę Energetyczną Polski do 2040 r.

Wszystkie priorytety niniejszego dokumentu posiadają jeden wspólny mianownik – zrównoważony rozwój energetyki. Dokument systematyzuje i łączy jednocześnie zagadnienia oszczędzania energii i ochrony środowiska.

Do rzetelnego i poprawnego merytorycznie opracowania oprócz doświadczenia i wiedzy ekspertów w zakresie planowania energetycznego i odnawialnych źródeł energii niezbędna okazała się współpraca z Urzędem Gminy oraz podmiotami gospodarczymi branży energetycznej działającymi na analizowanym terenie.

### 3 Charakterystyka Gminy Łańcut<sup>1</sup>

Gmina Łańcut administracyjnie położona jest w centralnej części województwa podkarpackiego, w bezpośrednim sąsiedztwie Miasta Łańcuta, w południowej części doliny Wisłoka, na pograniczu Kotliny Sandomierskiej i Pogórza Dynowskiego, przy trasie międzynarodowej E-40, na wysokości 185 - 395 m n.p.m.

Rysunek 1. Położenie Gminy Łańcut.

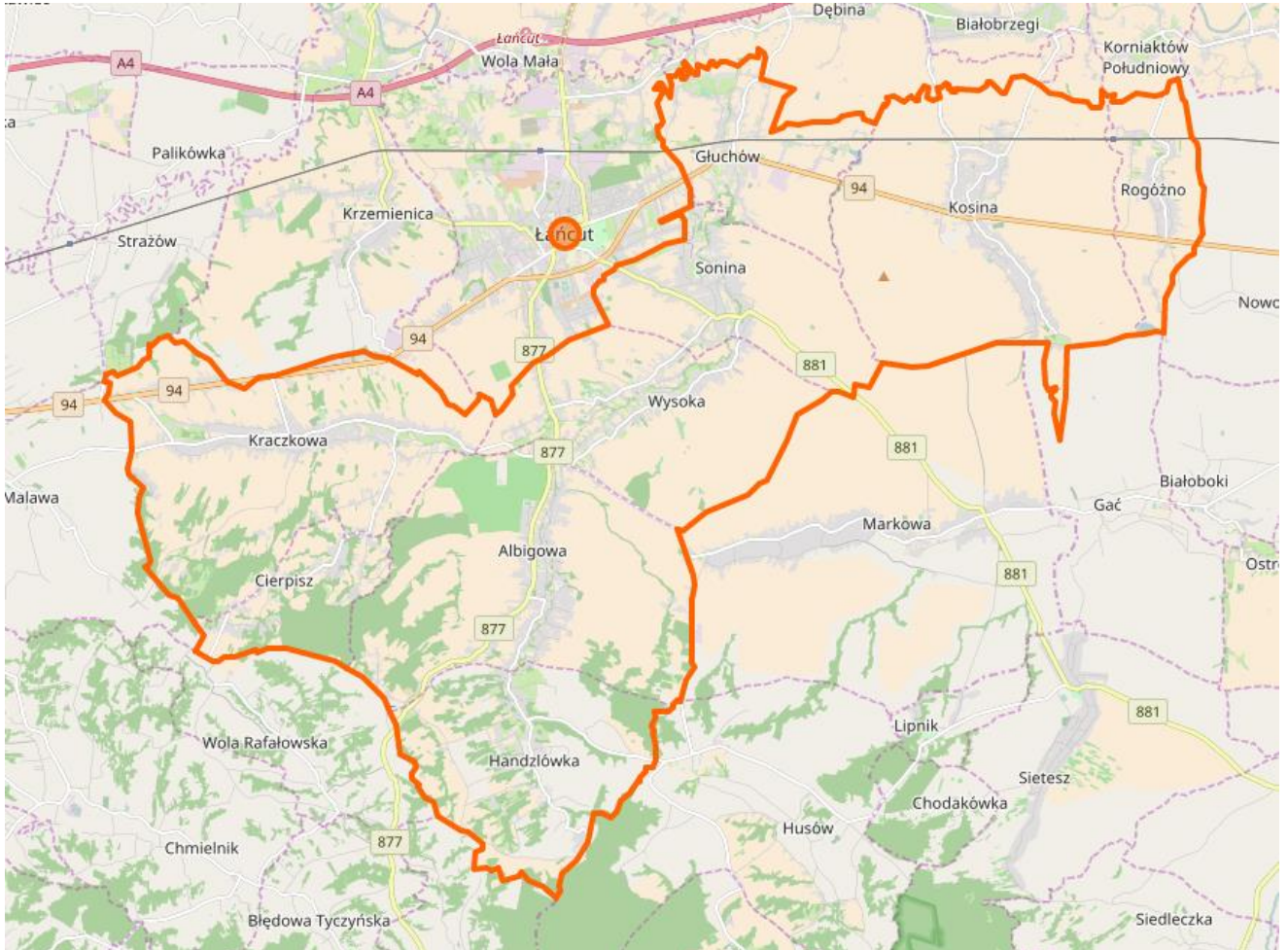

Źródło: <https://www.openstreetmap.org>

#### **Demografia**

Liczba mieszkańców Gminy Łańcut wynosi 21 973, w tym 11 050 kobiet co stanowi ok. 50,3% oraz 10 923 mężczyzn co stanowi ok. 49,7% (wg GUS, BDL, stan na koniec 2021 r.). Średnia gęstość zaludnienia gminy wynosi 207 osób/km<sup>2</sup>. Stan ludności gminy w latach 1995-2021 przedstawiono graficznie poniżej.

<sup>1</sup>Na podstawie dokumentów strategicznych i opracowań Gminy Łańcut

Wykres 1. Liczba ludności w Gminie Łańcut na przestrzeni lat.

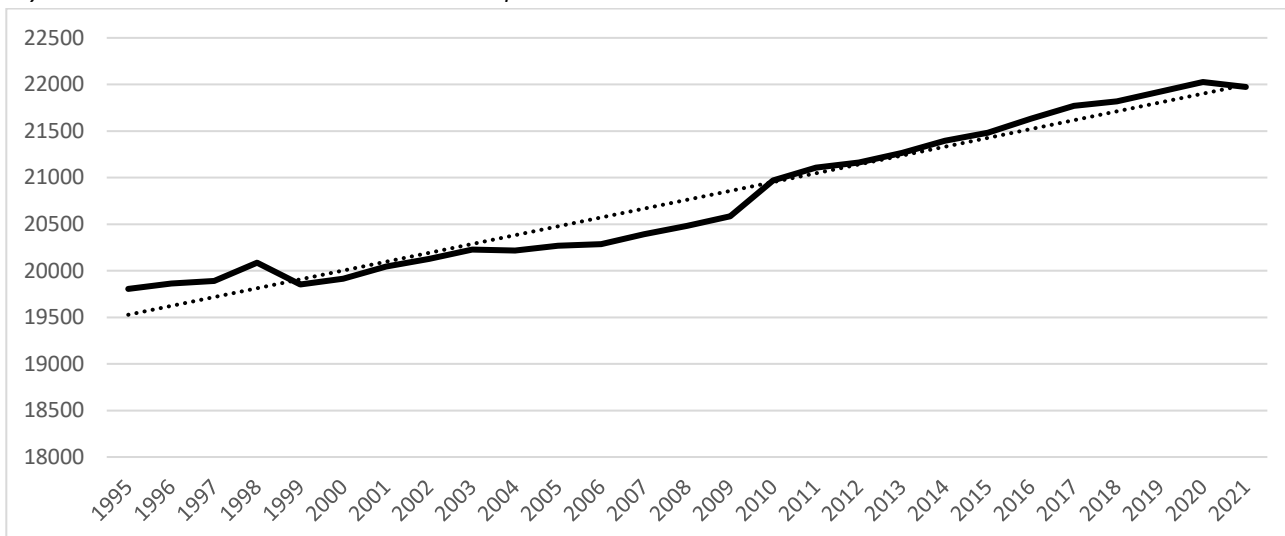

Źródło: GUS, BDL

Liczba mieszkańców Gminy Łańcut ma tendencję rosnącą, co jest zjawiskiem korzystnym z punktu widzenia rozwoju społeczno-gospodarczego. Najliczniejszą grupę stanowi ludność w wieku produkcyjnym (59,7% ludności), zaś najmniej liczną w wieku poprodukcyjnym (ok. 19,8% ludności).

### Zasoby mieszkaniowe

W gminie znajduje się 6 374 budynków mieszkalnych oraz 6 503 mieszkań, których powierzchnia użytkowa wynosi 633 121 m<sup>2</sup>. (Dane GUS, BDL, 2021 r.). Od roku 1995 w gminie następuje wzrost liczby mieszkań – 1,09% średniorocznie. W ostatnich 10 latach tendencja ta spadła do 0,83% średniorocznie, aby wzrosnąć do 1,03% w ostatnich 5 latach.

W przypadku powierzchni użytkowej mieszkań, od roku 1995 następuje wzrost powierzchni – ok. 2,6% średniorocznie. W ostatnich 10 latach tendencja ta obniżyła się do ok. 1,3% średniorocznie, aby znów wzrosnąć do ok. 1,6% w ostatnich 5 latach. Wykres zmian powierzchni użytkowej mieszkań w latach 1995-2020 przedstawiono poniżej.

Wykres 2. Powierzchnia mieszkalna w gminie na przestrzeni lat.

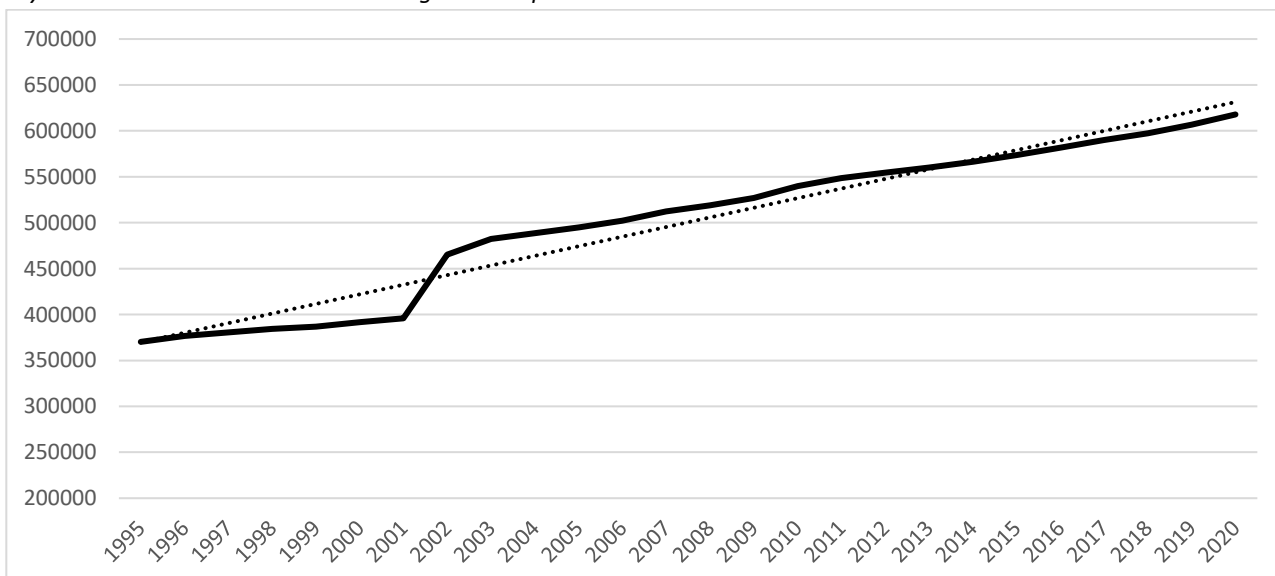

Źródło: GUS, BDL

Obecnie przeciętna powierzchnia użytkowa 1 mieszkania to 97,4 m<sup>2</sup>, powierzchnia użytkowa mieszkania na 1 osobę to 29,1 m<sup>2</sup>, a liczba osób na 1 mieszkanie – 3,35 (GUS, stan na koniec 2021 r.).

Wartość średniej powierzchni mieszkań oraz średniej powierzchni przypadającej na jednego mieszkańca stale rośnie, co świadczyć może o podnoszeniu się standardu życia mieszkańców Gminy.

### **Gospodarka**

W Gminie Łańcut (wg stanu na koniec 2021 r.) zarejestrowanych było 1 677 podmiotów gospodarki narodowej. W przeważającej większości podmioty te reprezentują sektor prywatny ok. 98%, a pozostałe ok. 2% to podmioty sektora publicznego.

Wykres 3. Zmiana liczby podmiotów gospodarczych na przestrzeni lat.

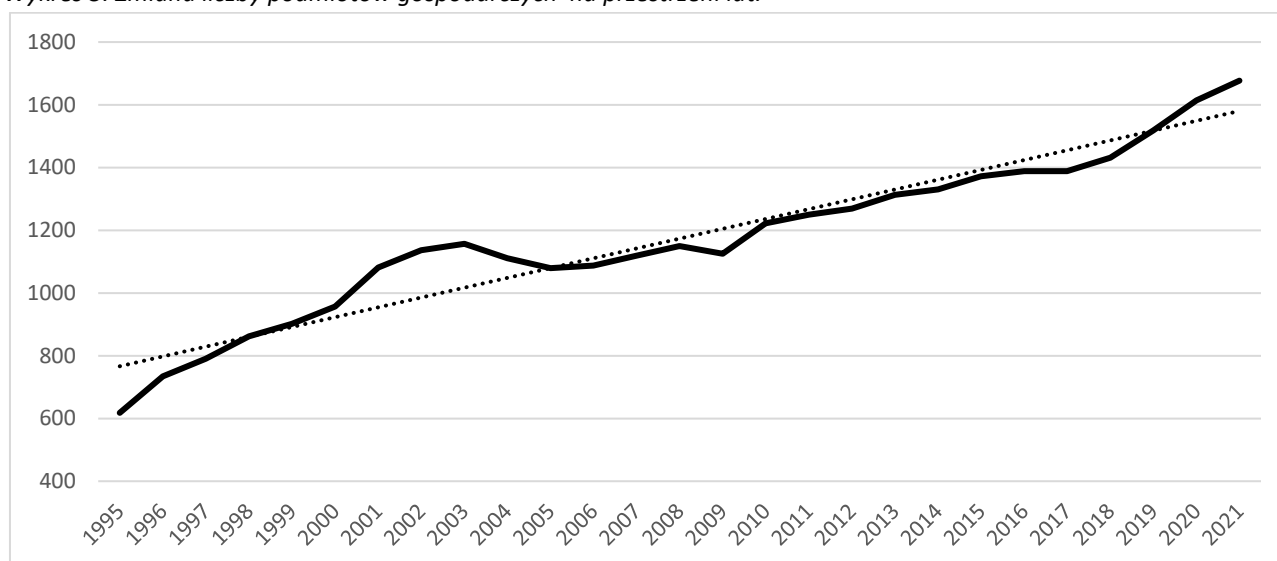

Źródło: Opracowanie własne na podstawie danych GUS, BDL

Jak wynika z danych GUS największą liczbę podmiotów stanowią osoby fizyczne prowadzące własną działalność gospodarczą – ok. 86%. Wynika z tego, że w gminie utrzymuje się tendencja prowadzenia mikro i makro przedsiębiorstw w formie jednoosobowych działalności gospodarczych. Rozwój mikro i makro przedsiębiorstw jest zjawiskiem korzystnym z uwagi na większą konkurencyjność, szybkość reagowania na potrzeby rynku oraz nowe dynamiczne miejsca pracy.

Najwięcej przedsiębiorstw prowadzi swą działalność w zakresie handlu (sekcja G PKD 2007) – 376, a w dalszej kolejności budownictwa (sekcja F) – 288, przetwórstwa przemysłowego (sekcja C) – 202, Działalność profesjonalna, naukowa i techniczna (sekcja M) – 123, działalności usługowej oraz gospodarstwa domowe zatrudniające pracowników; gospodarstwa domowe produkujące wyroby i świadczące usługi na własne potrzeby (sekcja S i T) – 114.

Zdecydowanie dominują firmy mikro, często rodzinne, zatrudniające nie więcej niż 9 osób, a nierzadko jedną - dwie. Firm takich jest ok. 97,2% wśród wszystkich zarejestrowanych. Firm należących do sektora małych (zatrudnienie od 10 do 49 osób) jest ok. 2,3%.

### **Klimat, warunki obliczeniowe**

Dla najbliższej stacji meteorologicznej Rzeszów Jasionka zestawiono poniżej typowy rok meteorologiczny do obliczeń energetycznych budynków [°C]:

- Średnia roczna temperatura termometru suchego: 7.5,
- Minimalna średnia miesięczna temperatura termometru suchego: -4.6,

- Maksymalna średnia miesięczna temperatura termometru suchego: 17.7,
- Roczna amplituda średniej miesięcznej temperatury termometru suchego: 11.1,
- Liczba stopniodni grzania  $S_d = 2923,0$ .

Warunki klimatyczne Gminy Łańcut scharakteryzowano pod kątem ich wpływu na zużycie energii, a zwłaszcza ciepła. Obecnie dla potrzeb obliczeń energetycznych w budownictwie, które mogą być wykorzystane w obliczeniach charakterystyk energetycznych, w audytach energetycznych oraz w pracach projektowych i symulacjach energetycznych budynków/lokalności mieszkalnych wykonywanych zawodowo lub w pracach naukowo-badawczych, wykorzystuje się dane - „Typowe lata meteorologiczne i statystyczne dane klimatyczne dla obszaru Polski do obliczeń energetycznych budynków”.

Zgodnie z normą PN-82-B-02403 pt. „Temperatury obliczeniowe zewnętrzne”, Gmina Łańcut leży w III strefie klimatycznej (rysunek poniżej).

Rysunek 2. Strefy klimatyczne Polski



Źródło: PN-EN 12831:2006. Instalacje ogrzewcze w budynkach - Metoda obliczania projektowego obciążenia cieplnego

### **Analiza stanu powietrza w gminie**

Do emitorów zanieczyszczeń powietrza zlokalizowanych na terenie gminy zaliczyć należy przede wszystkim piece i pionowe kominowe gospodarstw domowych, kotłownie na paliwo stałe oraz zanieczyszczenia komunikacyjne.

Gmina Łańcut znajduje się w strefie podlegającej ocenie jakości powietrza – strefa podkarpacka. Ocena jakości powietrza w województwie podkarpackim w 2022 roku wykonana wg zasad określonych w art. 89 ustawy – Prawo ochrony środowiska na podstawie obowiązującego prawa krajowego i UE, przez Wojewódzki Inspektorat Ochrony Środowiska w Rzeszowie, zalicza Gminę Łańcut do obszarów przekroczeń stężeń zanieczyszczeń B(a)P/rok w pyłe zawieszonym PM10.

Rysunek 3. Zasięg podobszarów przekroczeń poziomu docelowego benzo(a)pirenu w pyłe zawieszonym PM10 w województwie podkarpackim w 2022 roku

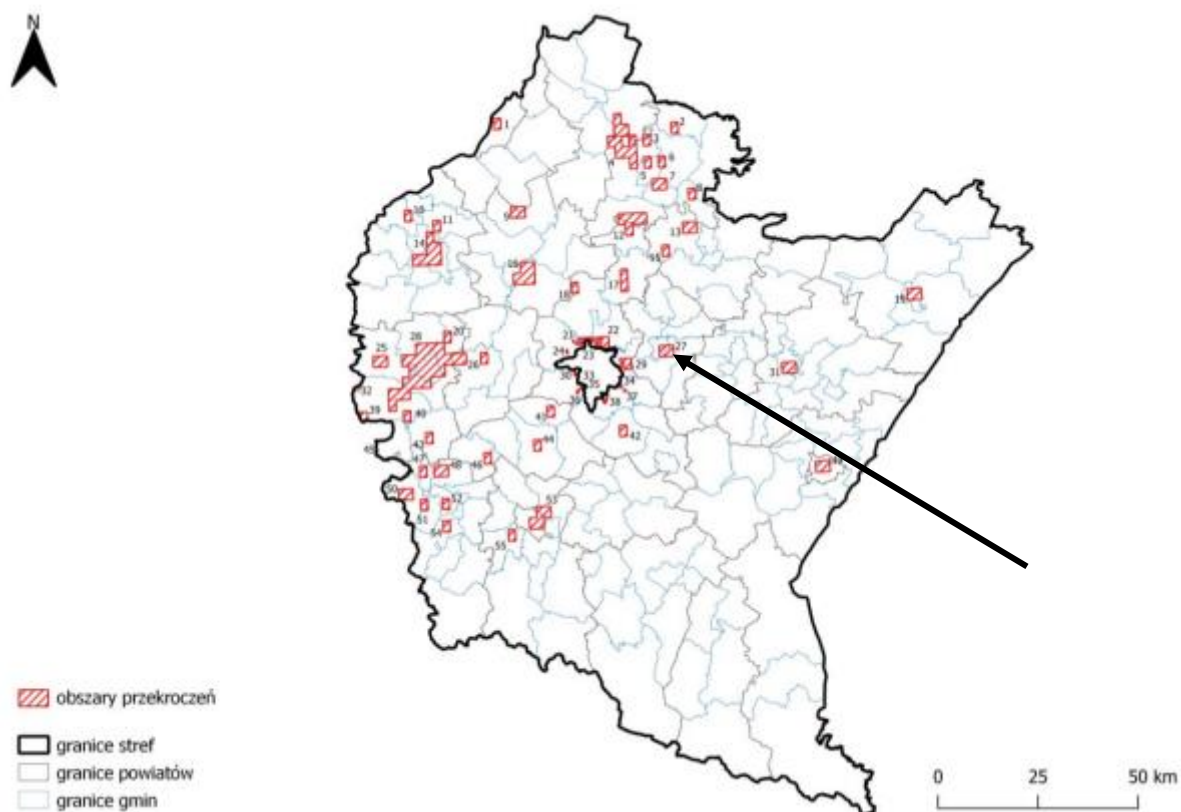

Źródło: Roczna ocena jakości powietrza w województwie podkarpackim w 2022, Wojewódzki Inspektorat Ochrony Środowiska

## 4 Zaopatrzenie w ciepło, energię elektryczną i paliwa gazowe – stan obecny i kierunki rozwoju

### 4.1 Zaopatrzenie w ciepło

Na terenie Gminy Łańcut ogrzewanie obiektów oparte jest na bazie rozwiązań indywidualnych, takich jak kotłownie, piece lub wewnętrzne instalacje centralnego ogrzewania. Sieci ciepłownicze nie występują. Energię ciepłą wykorzystuje się do: ogrzewania pomieszczeń i przygotowania ciepłej wody użytkowej, przygotowania posiłków.

Aktualnie w celu zaspokojenie potrzeb grzewczych, mieszkańcy jako paliwo wykorzystują głównie paliwa stałe (ok. 76% całkowitego zapotrzebowania), w tym węgiel (ok. 47%) i biomasa (29%). Powszechne stosowanie węgla wynika z jego atrakcyjnej ceny w stosunku do innych paliw. Paliwa stałe podczas spalania emitują dużą ilość szkodliwych substancji. Spaliny emitowane przez kominy o wysokości około 10 m (budynki mieszkalne), rozprzestrzeniają się w przyziemnych warstwach atmosfery. Niska wysokość emitorów w powiązaniu z częstą w okresie zimowym inwersją temperatury, sprzyja kumulacji zanieczyszczeń (głównie pyłów zawieszonych PM 10 i PM 2,5), powodując tzw. niską emisję.

W budynkach użyteczności publicznej do celów grzewczych wykorzystywane jest ekologiczne paliwo gazowe. W tabeli poniżej zestawiono dane dot. kotłowni w budynkach jednostek gminnych oraz instytucji publicznych na terenie gminy.

Tabela 1. Wykaz kotłowni znajdujących się na terenie Gminy Łańcut

Jednostka	Lokalizacja	Źródło ciepła	Instalacja OZE	Przeprowadzone termomodernizacje
Szkoła Podstawowa w Albigowej	Albigowa 489	gaz	panele fotowoltaiczne	tak
Zespół Szkół w Cierpiszu	Cierpisz 110	gaz	nie	częściowa
Ośrodek Kultury Kraczkowa, Przedszkole	Kraczkowa 882	gaz	nie	tak
Ośrodek Kultury Sonina	Sonina 266	gaz	kolektory słoneczne	tak
Ośrodek Kultury Wysoka	Wysoka 81	gaz	nie	tak
Budynek Wielofunkcyjny	Wysoka 49	gaz	nie	tak
Ośrodek Kultury	Handzlówka 267	gaz	nie	tak
Ośrodek Kultury	Albigowa 478	gaz	nie	częściowa
Ośrodek Kultury	Głuchów 446	gaz	nie	częściowa
Biblioteka	Kosina 328	gaz	nie	częściowa
Ośrodek Kultury	Kosina 966	gaz	nie	tak
Ośrodek Kultury	Cierpisz Górny 155a	gaz	nie	tak
Przedszkole w Wysokiej	Wysoka 81	gaz	nie	tak
Przedszkole w Albigowej	Albigowa 478	gaz	nie	nie
Przedszkole w Soninie	Sonina 267	gaz	nie	tak
Zespół Szkół w Kosinie	Kosina 268	gaz	panele fotowoltaiczne	tak
Szkoła Podstawowa w Soninie	Sonina 168	gaz	nie	tak
Przedszkole w Handzlówce	Handzlówka 109a	gaz	nie	tak
Szkoła Podstawowa w Wysokiej	Wysoka 98	gaz	kolektory słoneczne	tak

Jednostka	Lokalizacja	Źródło ciepła	Instalacja OZE	Przeprowadzone termomodernizacje
Zespół Szkół w Wysokiej	Wysoka 49	gaz	panele fotowoltaiczne	tak
Szkoła Podstawowa w Kraczkowej	Kraczkowa	gaz	panele fotowoltaiczne	tak
Zespół Szkół w Rogóźnie	Rogóźno 374	gaz	nie	tak
Zespół Szkół w Głuchowie	Głuchów 452	gaz	kolektory słoneczne	tak
Szkoła Podstawowa w Handzlówce	Handzlówka 264	gaz	nie	tak

Źródło: Urząd Gminy Łańcut

Zużycie poszczególnych paliw oraz ich udział procentowy w ogólnym bilansie energetycznym gminy, został szczegółowo przedstawiony w dalszej części dokumentu (rozdział 8).

Ze względu na rolniczy charakter obszaru gminy oraz znaczne rozproszenie zabudowy, realizacja przedsięwzięcia związanego z uruchomieniem przedsiębiorstwa ciepłowniczego w gminie, byłaby ekonomicznie nieuzasadniona. Należy przyjąć, że zaopatrzenie w ciepło, nadal odbywać się będzie poprzez indywidualne źródła ciepła. W przyszłości, zmianie może ulec udział procentowy poszczególnych nośników energii, dlatego opracowano dwa scenariusze uwzględniające różny ich udział do roku 2038 (rozdział 11). Układ lokalnych kotłowni to tzw. system rozproszony. Systemy tego typu mogą być lepiej zarządzane, bardziej podatne na zmiany, koszty inwestycyjne mogą być niższe, a straty wynikłe z przesyłu ciepła, zminimalizowane. W tego typu systemach istnieje większa możliwość zastosowania odnawialnych źródeł energii. Należy przyjąć, że przez najbliższe lata tendencja produkcji energii na bazie węgla będzie słabnąć głównie na korzyść odnawialnych źródeł energii i gazu.

## 4.2 Zaopatrzenie w energię elektryczną

### 4.2.1 Stan istniejący

Dystrybutorem sieci elektroenergetycznych na terenie Gminy Łańcut jest **PGE Dystrybucja S.A. Oddział w Rzeszowie**.

Przez obszar Gminy Łańcut przebiegają następujące linie wysokiego napięcia (110 kV) będące na majątku i w eksploatacji PGE Dystrybucja S.A. Oddział Rzeszów:

- Boguchwała – Husów (na terenie gminy: dł. ok. 12,2 km),
- Husów – Łańcut (na terenie gminy: dł. ok. 6,8 km),
- Łańcut – Przeworsk (na terenie gminy: dł. ok. 6,5 km),
- Rzeszów – Łańcut (na terenie gminy: dł. ok. 2,9 km).

Ponadto, na terenie gminy zlokalizowane są linie elektroenergetyczne 110 kV będące własnością obcą:

- Łańcut- Łańcut Fabryka Śrub,
- Łańcut- Kosina.

Obszar gminy Łańcut jest zasilany z następujących stacji elektroenergetycznych:

- stacja 110/15 kV (GPZ) Łańcut (transformator 110/15 kV o mocy 25 MVA, obciążenie - ok. 4,3 MW; transformator 110/15 kV o mocy 25 MVA, obciążenie - ok. 9,4 MW),
- stacja 110/15 kV (GPZ) Rzeszów Krasne (transformator 110/15 kV o mocy 16 MVA, obciążenie - 0 MW; transformator 110/15 kV o mocy 16 MVA, obciążenie - ok. 3,7 MW).

Stacje jw. posiadają rezerwy mocy.



#### 4.2.2 Oświetlenie uliczne

Gmina Łańcut jest własność 1 886 szt. opraw oświetlenia ulicznego typu LED. Roczne zużycie energii elektrycznej na oświetlenia ulicznego w 2022 r. na terenie gminy wynosiło 416 027 kWh.

Na obszarze gminy Łańcut zainstalowanych jest 999 szt. opraw oświetleniowych będących na majątku i w eksploatacji PGE Dystrybucja S.A. Oddział Rzeszów (w tym: sodowe - 953 szt., halogenowe - 7 szt., LED - 39 szt.). Oprawy oświetleniowe poddawane są regularnym zabiegom eksploatacyjno - remontowym oraz sukcesywnie modernizowane w przypadku ich wyeksploatowania - w 2023 r. planowana jest wymiana 35 szt. opraw sodowych na oprawy LED.

#### 4.2.3 Zużycie energii elektrycznej

Łączne zużycie energii elektrycznej na terenie Gminy Łańcut w 2022 r. wynosiło 36 856,7 MWh z liczbą odbiorców 6 939 szt.<sup>2</sup>

#### 4.2.4 Kierunki rozwoju

Zamierzenia inwestycyjne PGE Dystrybucja S.A. Oddział Rzeszów na obszarze gminy Łańcut, ujęte w obecnie obowiązującym „Planie Rozwoju na lata 2023-2028 w zakresie zaspokojenia obecnego i przyszłego zapotrzebowania na energię elektryczną PGE Dystrybucja S.A.”, dotyczą m. in. budowy, przebudowy bądź modernizacji sieci wysokiego, średniego i niskiego napięcia oraz przyłączenia odbiorców.<sup>3</sup>

Możliwość zasilania działek rozproszonych po stronie niskiego napięcia jest uzależniona od dostępności istniejącej infrastruktury elektroenergetycznej niskiego napięcia na danym obszarze.

W przypadku, gdy plany przedsiębiorstwa energetycznego nie zapewnią zasilania działek rozproszonych, gmina powinna opracować plan zaopatrzenia w ciepło, energię elektryczną i paliwa gazowe dla tych obszarów, w których będą ustalone zasady finansowania sieci. W celu realizacji planu zaopatrzenia w ciepło, energię elektryczną i paliwa gazowe, gmina może zawierać umowy z przedsiębiorstwami energetycznymi (zgodnie z Art. 20 ustawy Prawo energetyczne).

### 4.3 Zaopatrzenie w gaz

#### 4.3.1 Stan istniejący

Operatorem Systemu Dystrybucyjnego sieci gazowej na terenie Gminy Łańcut jest **Polska Spółka Gazownictwa Sp. z o.o. Oddział Zakład Gazowniczy w Jaśle**. Do zadań dystrybutora należy: prowadzenie ruchu sieciowego, budowa, rozbudowa, konserwacja oraz remonty infrastruktury gazowej, dokonywanie pomiarów jakości i ilości transportowanego gazu. Gmina Łańcut jest zgazyfikowana na poziomie 72%. Na terenie gminy zlokalizowane są sieci gazowe wysokiego oraz średniego ciśnienia.

Długość sieci gazowej średniego ciśnienia w 2022 r. wynosiła 422 328 m, natomiast 9 511 m niskiego ciśnienia. Liczba przyłączy była równa 9 282 szt. o długości 203 592 m. W miejscowości Albigowa znajduje się stacja redukcyjno-pomiarowa o przepustowości  $Q=1\,600\text{ m}^3/\text{h}$ . Obsługuje obszar Albigowa i Handzlówka. Stan techniczny sieci dystrybutor ocenia w 100% jako dobry.

<sup>2</sup> Szersze informacje nt. zużycia energii elektrycznej i liczby odbiorców w latach 2020-2022 z podziałem na taryfy do wiadomości Wójta

<sup>3</sup> Szersze informacje na temat planowanych inwestycji do wiadomości Wójta

Rysunek 5. Schemat sieci gazowej Miasto i Gmina Łańcut.

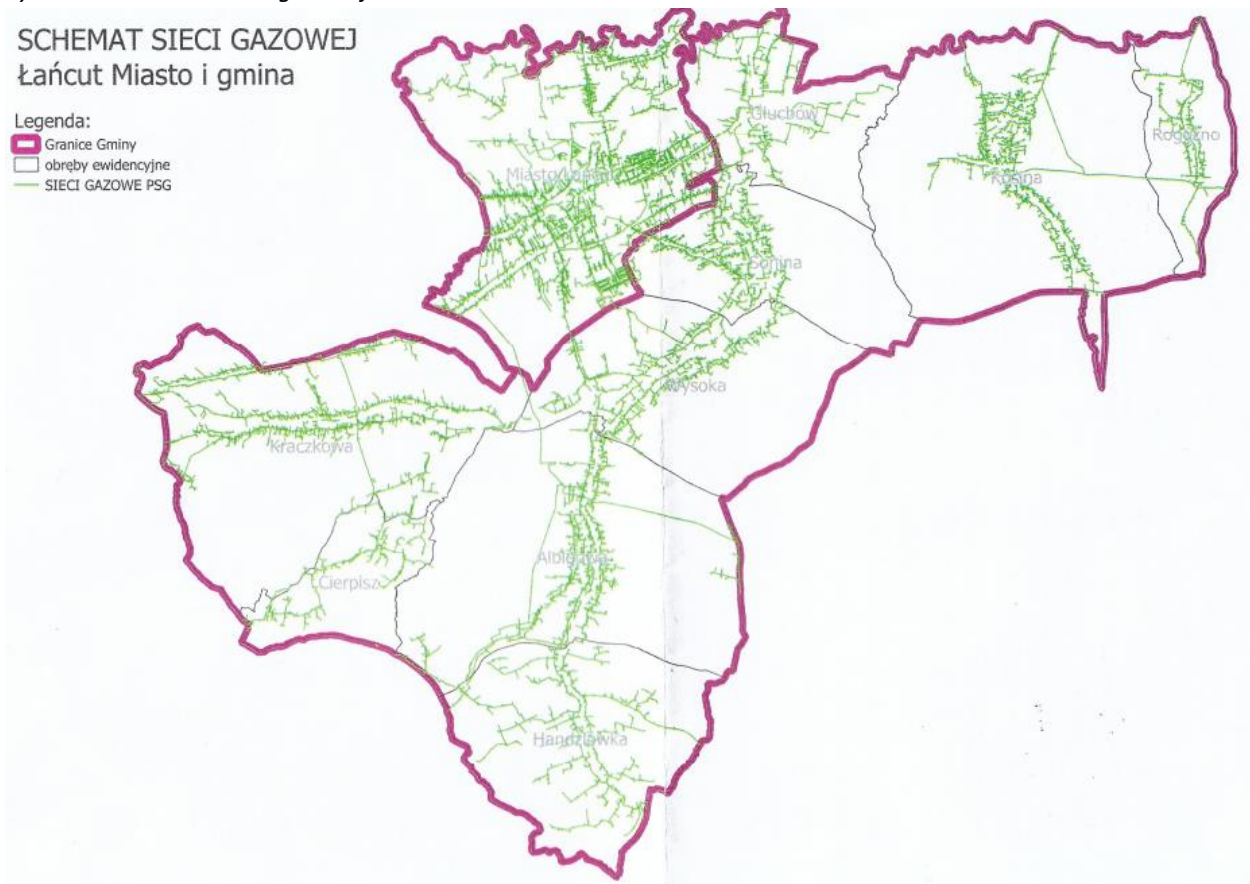

Źródło: Polska Spółka Gazownictwa Sp. z o.o. Oddział Zakład Gazowniczy w Jaśle

Przez teren Gminy Łańcut przebiega sieć gazowa wysokiego ciśnienia, którą eksploatuje Operator Gazociągów Przesyłowych **GAZ-SYSTEM S.A. Oddział w Tarnowie**.

Tabela 2. Gazociągi na terenie Gminy Łańcut.

Lp.	Nazwa	DN [mm]	MOP[MPa]	Rodzaj przesyłanego gazu
1.	Głuchów–Sędziszów	700	5,39	E
2.	Jarosław–Sędziszów	700	5,1	E
3.	Gazociąg do PMG Husów	500	5,1	E
4.	Jarosław–Sędziszów	400	4,22	E
5.	Odgałęzienie do stacji gazowej Kraczkowa	50	5,39	E
6.	Odgałęzienie do stacji gazowej Kosina	50	5,39	E

Źródło: GAZ-SYSTEM S.A. Oddział w Tarnowie

Trasy gazociągów DN700 i DN400 Jarosław –Sędziszów przebiegają w zbliżonej odległości do siebie, niemal równoległe, począwszy od wschodniej granicy gminy Łańcut w obrębach ewidencyjnych: Rogóżno, Kosina, Głuchów, Sonina, Kraczkowa do zachodniej granicy gminy. Gazociąg DN 400 Jarosław – Sędziszów zasila dwie stacje redukcyjno-pomiarowe na terenie gminy Łańcut. Pierwsza z nich SRP Kosina zlokalizowana jest we wschodniej części gminy Łańcut w obrębie Kosina, natomiast druga znajduje się w obrębie Kraczkowa przy północno–zachodniej granicy gminy. Trasa gazociągu DN700 Głuchów – Sędziszów biegnie w kierunku południowo–zachodnim przez obręby ewidencyjne: Głuchów, Sonina, Wysoka oraz Kraczkowa. Od ww. gazociągów DN 700 odchodzi odgałęzienie DN500 przechodzące przez obręb ewidencyjny: Głuchów, Sonina, Wysoka oraz Albigowa do PMG Husów, który zlokalizowany jest na południu gminy Łańcut.

Tabela 3. Stacje gazowe na terenie Gminy Łańcut.

Lp.	Nazwa	Przepustowość stacji [m <sup>3</sup> /h]	Rok budowy
1.	Kosina	1 625	1991
2.	Kraczkowa	625	1976

Źródło: GAZ-SYSTEM S.A. Oddział w Tarnowie

Rysunek 6. Mapa orientacyjna systemu przesyłowego operatora gazociągów przesyłowych GAZ-SYSTEM S.A. na terenie Gminy Łańcut

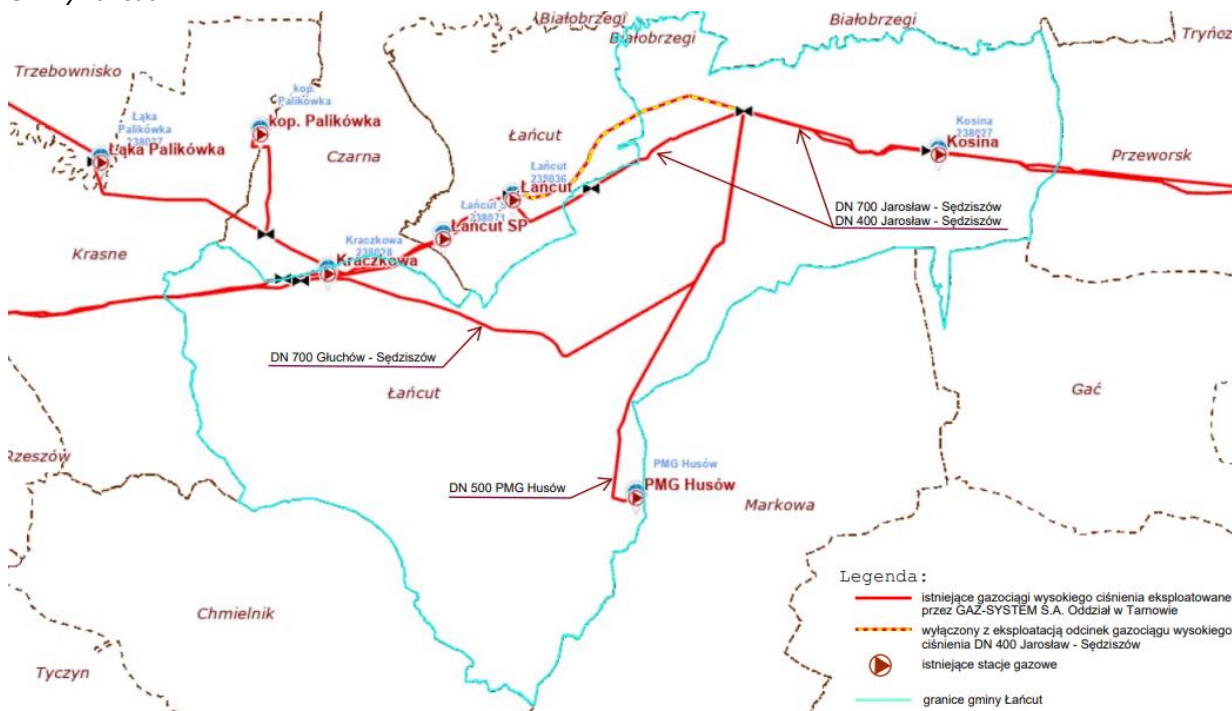

Źródło: GAZ-SYSTEM S.A. Oddział w Tarnowie

#### 4.3.2 Zużycie gazu

Łączne zużycie gazu na terenie Gminy Łańcut w 2022 r. wynosiło 5 659 958 m<sup>3</sup>. Liczba odbiorców była równa 5 605 szt.<sup>4</sup>

Zużycie gazu w gminie systematycznie wzrasta, w porównaniu do 2019 r. zużycie wzrosło o ponad 1 000 000 m<sup>3</sup>.

#### 4.3.3 Kierunki rozwoju

Polska Spółka Gazownictwa Sp. z o.o. Oddział Zakład Gazowniczy w Jaśle prowadzi zadania inwestycyjne w oparciu o zawierane umowy o przyłączeniu do sieci gazowej, wyłącznie, jeśli istnieją techniczne i ekonomiczne warunki przyłączenia. Realizacja inwestycji wymaga uzyskania warunków przyłączenia do sieci gazowej oraz zawarcia umowy o przyłączenie do sieci.

Uzgodniony przez Prezesa Urzędu Regulacji Energetyki Plan Rozwoju GAZ-SYSTEM S.A. na lata 2022-2031 zakłada realizację zadań inwestycyjnych:

- Gazociąg DN1000 Wronów-Rozwadów-Strachocina.
- Przebudowa SRP Kosina.
- Przebudowa SRP Kraczkowa.

<sup>4</sup> Szersze informacje na temat zużycia gazu i ilości odbiorców w latach 2019-2022 do wiadomości Wójta

## 5 Analiza możliwości wykorzystania odnawialnych źródeł energii

Zgodnie z ustawą z dnia 20 lutego 2015 r. o odnawialnych źródłach energii, **odnawialne źródła energii to odnawialne, niekopalne źródła energii obejmujące energię wiatru, energię promieniowania słonecznego, energię aerothermalną, energię geothermalną, energię hydrothermalną, hydroenergię, energię fal, prądów i pływów morskich, energię otrzymywaną z biomasy, biogazu, biogazu rolniczego oraz z biopłynów**. Ustawa ponadto określa:

- zasady i warunki wykonywania działalności w zakresie wytwarzania: a) energii elektrycznej z odnawialnych źródeł energii, b) biogazu rolniczego – w instalacjach odnawialnego źródła energii, c) biopłynów;
- mechanizmy i instrumenty wspierające wytwarzanie: a) energii elektrycznej z odnawialnych źródeł energii, b) biogazu rolniczego, c) ciepła – w instalacjach odnawialnego źródła energii;
- zasady wydawania gwarancji pochodzenia energii elektrycznej wytwarzanej z odnawialnych źródeł energii w instalacjach odnawialnego źródła energii;
- zasady realizacji krajowego planu działania w zakresie energii ze źródeł odnawialnych.

Odnawialne źródła energii stanowią alternatywę dla tradycyjnych, pierwotnych, nieodnawialnych nośników energii (paliw kopalnych). Ich zasoby uzupełniają się w naturalnych procesach, co praktycznie pozwala traktować je jako niewyczerpalne. Ponadto pozyskiwanie energii z tych źródeł jest, w porównaniu do źródeł tradycyjnych (kopalnych), bardziej przyjazne środowisku naturalnemu.

### 5.1 Energia wodna

Energetyka wodna wykorzystuje energię wód płynących lub stojących (zbiorniki wodne). Każdy milion kilowatogodzin (kWh) energii wyprodukowanej w elektrowni wodnej zmniejsza zanieczyszczenie środowiska o około 15 Mg związków siarki, 5 Mg związków azotu, 1 500 Mg związków węgla, 160 Mg żużli i popiołów.

Wykorzystanie energii wodnej sprzyja ochronie środowiska, a zwłaszcza ochronie powietrza atmosferycznego. Istotną zaletą elektrowni wodnej jest możliwość jej szybkiego wyłączenia lub włączenia do sieci energetycznej. Potencjał teoretyczny energii wodnej zależy od dwóch czynników: spadku i przepływu. Przepływy ze względu na dużą zmienność w czasie muszą być przyjęte na podstawie wieloletnich obserwacji dla przeciętnego roku, przy średnich warunkach hydrologicznych. Spadek określany jest jako iloczyn spadku i długości na danym odcinku rzeki. Rzeczywiste możliwości wykorzystania zasobów wodnych są znacznie mniejsze. Związane jest to z wieloma ograniczeniami i stratami, m.in.: nierównomierność naturalnych przepływów w czasie, naturalna zmienność spadków, istniejące warunki terenowe (zabudowa), bezzwrotny pobór wody dla celów nie energetycznych, konieczność zapewnienia minimalnego przepływu wody w korycie rzeki poza elektrownią.

Stosunkowo duże nakłady inwestycyjne na budowę elektrowni wodnej powodują, że celowość ekonomiczna ich budowy szczególnie dla MEW (Małych Elektrowni Wodnych o mocy zainstalowanej poniżej 5 MW) na rzekach o małych spadkach jest często problematyczna. Koszt jednostkowy budowy MEW, w porównaniu z większymi elektrowniami jest bardzo wysoki. Podjęcie decyzji o budowie instalacji wykorzystującej energię wodną, musi być poprzedzone analizą czynników mających wpływ na jej koszt, jaki i spodziewanych korzyści finansowych. Dla przykładu: nakłady inwestycyjne dla mikroelektrowni o mocy do 100 kW wynoszą od 1900 do 2500 zł/kW.

Wojewódzki Program Rozwoju Odnawialnych Źródeł Energii dla Województwa Podkarpackiego kwalifikuje cały powiat łańcucki, jako obszary o niskim potencjale rozwoju energetyki wodnej.

W Gminie łańcut nie ma zalokalizowanych elektrowni wodnych, mając na uwadze powyższe nie przewiduje się ich budowy.

## 5.2 Energia wiatru

Elektrownie wiatrowe wykorzystują moc wiatru w zakresie jego prędkości od 4 do 25 m/s. Przy prędkości wiatru mniejszej od 4 m/s moc wiatru jest niewielka, a przy prędkościach powyżej 25 m/s, ze względów bezpieczeństwa elektrownia jest zatrzymywana.

Poniżej przedstawiono mapę stref energetycznych wiatru na obszarze Polski.

Rysunek 7. Strefy energetyczne wiatru na łądzie (według H. Lorenc/IMI GW, na podstawie okresu obserwacyjnego 1971-

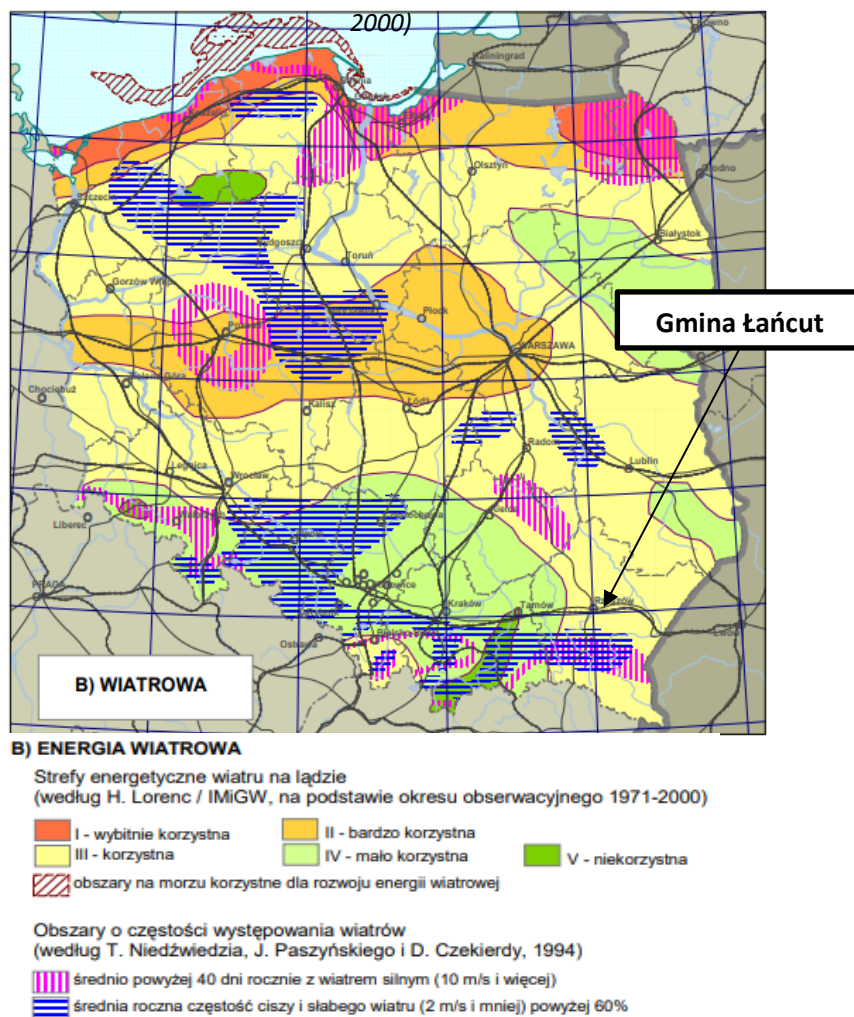

Źródło: Opracowano w Instytucie Geografii i Przestrzennego Zagospodarowania PAN pod kierunkiem P. Śleszyńskiego dla Ministerstwa Rozwoju Regionalnego

Województwo podkarpackie znajduje się w III strefie korzystnej pod względem możliwości pozyskiwania energii wiatru dla celów energetycznych. Gmina Łącut posiada umiarkowane i dobre warunki do pozyskania energii z wiatru (Wojewódzki Program Rozwoju Odnawialnych Źródeł Energii dla Województwa Podkarpackiego Załącznik Nr 1).

Na terenie Gminy Łącut zlokalizowana jest farma wiatrowa Łącut o mocy przyłączeniowej 67,5 MW, podłączonej do sieci WN należącej do PGE Dystrybucja S.A. Oddział Rzeszów. Właściciel farmy wiatrowej - Lewandpol Łącut Sp. z o.o. z siedzibą w miejscowości Wysoka, prowadzi działalność na podstawie koncesji

Nr WEE/4036/18852/W/OKR/2015/JI na wytwarzanie energii elektrycznej, na okres od 4 sierpnia 2015 r. do 31 grudnia 2030 r. na następujących warunkach:

- Przedmiot działalności objętej koncesją stanowi działalność gospodarcza polegająca na wytwarzaniu energii elektrycznej w instalacji odnawialnego źródła energii, elektrowni wiatrowej (WIL), o nazwie Farma Wiatrowa Łañcut, przy użyciu dwudziestu siedmiu jednostek wytwórczych o łącznej mocy zainstalowanej 67,500 MW (27 x 2,500 MW), zlokalizowanych na terenie miejscowości Gać, gmina Gać powiat przeworski oraz miejscowościach Kosina, Sosina i Wysoka gmina Łañcut, powiat łañcucki.

### 5.3 Energia słoneczna

Polska nie jest krajem uprzywilejowanym pod względem możliwości wykorzystania energii słonecznej ze względu na położenie na stosunkowo dużej szerokości geograficznej, w której promieniowanie słoneczne jest mniej intensywne, szczególnie w okresie jesienno–zimowym, kiedy to przypada sezon grzewczy. Z tego względu w polskich warunkach uzasadnione jest wspomaganie energią słoneczną jedynie produkcji ciepłej wody użytkowej.

Rysunek 8. Rozkład przestrzenny całkowitego nasłonecznienia rocznego na terenie Polski.

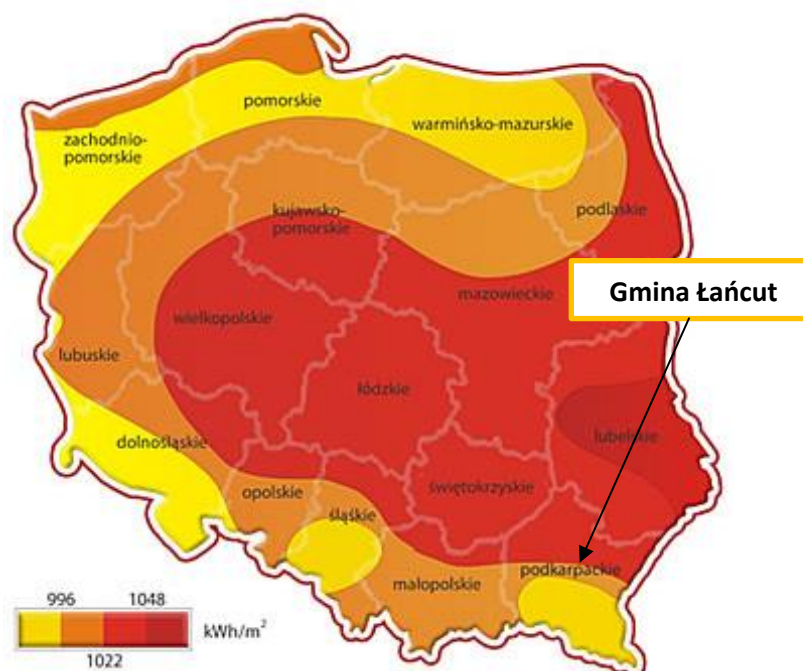

Źródło: <http://www.suneko.eu>

Współcześnie energia promieniowania słonecznego wykorzystywana jest do:

- wytwarzania ciepłej wody użytkowej (w kolektorach słonecznych),
- ogrzewania budynków systemem biernym (bez wymuszania obiegu nagrzanego powietrza, wody lub innego nośnika),
- ogrzewania budynków systemem czynnym (z wymuszaniem obiegu nagrzanego nośnika),
- uzyskiwania energii elektrycznej bezpośrednio z ogniw fotowoltaicznych.

Baza Danych Odnawialnych Źródeł Energii Województwa Podkarpackiego, zalicza cały powiat łañcucki do strefy o umiarkowanych warunków słonecznych (sumami rocznymi powyżej 1 022 kWh/m²). Rozwój energetyki słonecznej powinien być oparty przede wszystkim o rozwój mikroinstalacji wytwarzających energię ciepłą na własny użytek. W przypadkach ekonomicznie uzasadnionych mikroinstalacje powinny być

dostawcą energii do lokalnej sieci energetycznej. W miarę możliwości powinien następować również rozwój farm fotowoltaicznych o mocy kilku MW.

Z informacji uzyskanych z Urzędu Gminy w Łańcucie, obecnie na terenie gminy znajdują się obiekty użyteczności publicznej, w których funkcjonują kolektory słoneczne oraz panele fotowoltaiczne. Są to:

- Szkoła Podstawowa w Albigowej
- Zespół Szkół w Cierpiszu
- Ośrodek Kultury Kraczkowa, Przedszkole
- Ośrodek Kultury Sonina
- Przedszkole w Wysokiej
- Przedszkole w Soninie
- Zespół Szkół w Kosinie
- Szkoła Podstawowa w Wysokiej
- Zespół Szkół w Wysokiej
- Szkoła Podstawowa w Kraczkowej
- Zespół Szkół w Głuchowie
- Szkoła Podstawowa w Handzlówce

Według danych zawartych w Centralnej Ewidencji Emisyjności Budynków na terenie gminy funkcjonuje 85 szt. instalacji kolektorów słonecznych. Baza ta nie zawiera informacji dotyczących instalacji fotowoltaicznych. W gminie w 2019 r. dofinansowano 143 instalacje PV o mocy 3kW, a w 2020 r. 61 instalacji PV o mocy 3 kW.

#### **5.4 Energia geotermalna**

Energia geotermalna w Polsce jest konkurencyjna pod względem ekologicznym i ekonomicznym w stosunku do pozostałych źródeł energii. Energia ta, możliwa w najbliższej perspektywie do pozyskania dla celów praktycznych (głównie w ciepłownictwie) zgromadzona jest w gorących suchych skałach, parach wodnych i wodach wypełniających porowate skały. W Polsce wody takie występują na ogół na głębokościach od 700 do 3000 m i mają temperaturę od 20 do 100°C. Największym problemem są obecnie wysokie koszty odwiertów.

Polska posiada stosunkowo duże zasoby energii geotermalnej, możliwe do wykorzystania dla celów grzewczych. Ich eksploatacja i wykorzystanie są możliwe na dużych obszarach Niżu Polskiego, na obszarze Karpat i zapadliska przedkarpackiego, w obrębie aglomeracji miejskich oraz w większych ośrodkach gminnych. W obszarach tych istnieją warunki geologiczne pozwalające na udokumentowanie eksploatacyjnych zasobów wód geotermalnych na stosunkowo niewielkich głębokościach, od 1500-2500 m.

W istniejących obecnie warunkach technicznych pozyskiwania i wykorzystania złóż geotermalnych, najbardziej uzasadniona jest eksploatacja wód, których temperatura jest wyższa niż 60°C, chociaż płytkie występowanie wód – do 1 000 metrów, duża wydajność – ponad 200 m<sup>3</sup>/h, mała mineralizacja – do 3 g/dm<sup>3</sup> i korzystne warunki wydobywania wskazują również na celowość eksploatacji złóż geotermalnych, w których temperatura wody jest niższa niż 60°C.

Rysunek 9. Mapa temperatury na głębokości 2000 metrów pod powierzchnią terenu.

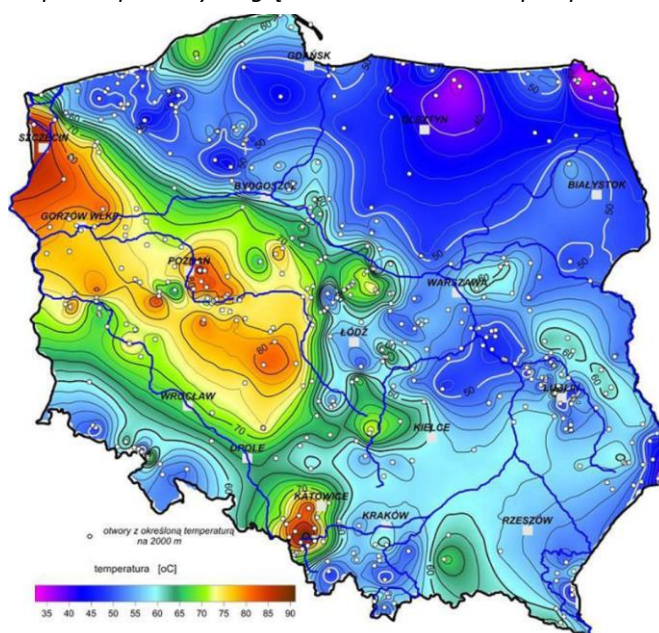

Źródło: Szewczyk 2010, Państwowy Instytut Geologiczny

Na terenie województwa istnieje możliwość pozyskiwania energii ze złóż zasobów wód geotermalnych. Dotychczas zbadane i udokumentowane złoża tych wód znajdują się m.in. w obrębie „zapadliska podkarpackiego”, gdzie szacowana jest ich ilość na około 360 km<sup>3</sup> wód o temperaturze od 35°C do ponad 120°C, a zgromadzoną w nich energię cieplną szacuje się na 1,5 mld ton paliwa umownego.

Zasoby wód termalnych występują na terenie powiatu łańcuckiego w gminie Żołynia, Białobrzegi, **Łańcut** i Markowa. Wojewódzki Program Rozwoju Odnawialnych Źródeł Energii dla Województwa Podkarpackiego kwalifikuje Gminę Łańcut, jako gminę o znacznym potencjale wykorzystania energii geotermalnej (1 do 5 MW).

Ponadto Gmina Łańcut posiada potencjał w zakresie wykorzystania energii cieplnej z gruntu lub powietrza – pompy ciepła.

**Pompa ciepła** jest urządzeniem, umożliwiającym wykorzystanie niskotemperaturowych źródeł energii. Ciepło produkowane przez pompy może być w dużej części pobierane z ogólnie dostępnego środowiska cechującego się niewyczerpalnymi zasobami energii (np. grunt, ciekłe wodne, powietrze atmosferyczne), nie powodując przy tym jego degradacji. Ponadto pompy zapewniają wysoki komfort użytkowania, nie wymagają codziennej obsługi, cechują się cichą pracą i nie zanieczyszczają środowiska w miejscu użytkowania. Wadę pomp stanowią duże koszty inwestycyjne oraz niebezpieczeństwo skażenia środowiska naturalnego freonami - w przypadku pomp sprężarkowych – lub czynnikami stosowanymi w pompach absorpcyjnych (NH<sub>3</sub>, H<sub>2</sub>SO<sub>4</sub> itp.).

Przed podjęciem decyzji o zainstalowaniu pompy ciepła należy przeprowadzić staranną analizę ekonomiczną uwzględniającą konkretne warunki użytkowania układu, w którym znajduje ona zastosowanie. Szczególnie sprzyjające warunki do zastosowania pomp ciepła mają miejsce, gdy:

- poprzez zastosowanie pompy ciepła możliwe jest zawrócenie i ponowne wykorzystanie strumienia energii przepływającego przez urządzenie (np. w klimatyzatorach),
- istnieje zapotrzebowanie zarówno na ciepło, jak i na zimno,
- energia cieplna przekazywana jest na znaczną odległość i zastosowanie pompy ciepła w miejscu poboru energii zmniejsza koszty inwestycyjne.

Podziału pomp ciepła można dokonać na różne sposoby, na przykład pod względem zastosowania, wydajności cieplnej (wielkości), czy rodzaju dolnego i górnego źródła ciepła. Najszerze zastosowanie znalazły pompy ciepła jako urządzenia grzewcze lub klimatyzacyjne domów jednorodzinnych i niewielkich pomieszczeń. Pracują one z reguły w układzie rewersyjnym, tzn. w sezonie grzewczym pełnią rolę pompy ciepła, a w sezonie letnim, pracując w cyklu odwrotnym, pełnią rolę klimatyzatorów. Na podstawie doświadczeń stwierdzono, że ogrzewanie pojedynczych budynków jest jednak mniej wydajne niż na przykład ogrzewanie budynków wielorodzinnych, czy osiedli domków jednorodzinnych. Przykładowo, pompa ciepła typu powietrze-powietrze jest w stanie w ciągu roku zaspokoić wymagania odbiorcy na ciepłą wodę użytkową i ciepło do ogrzewania pomieszczeń w przypadku:

- domów jednorodzinnych wolnostojących – w 50%,
- zespołu budynków jednorodzinnych – w 60 - 70%,
- budynków wielorodzinnych – w 70 - 80%.

Według danych zawartych w Centralnej Ewidencji Emisyjności Budynków na terenie gminy funkcjonuje 18 szt. instalacji pomp ciepła.

## 5.5 Energia biomasy

Zgodnie z definicją zawartą w ustawie z dnia 20 lutego 2015 roku o odnawialnych źródłach energii, biomasa to stałe lub ciekłe substancje pochodzenia roślinnego lub zwierzęcego, które ulegają biodegradacji, pochodzące z produktów, odpadów i pozostałości z produkcji rolnej i leśnej oraz przemysłu przetwarzającego ich produkty, oraz ziarna zbóż niespełniające wymagań jakościowych dla zbóż w zakupie interwencyjnym określonych w art. 7 rozporządzenia Komisji (WE) nr 1272/2009 z dnia 11 grudnia 2009 r. ustanawiającego wspólne szczegółowe zasady wykonania rozporządzenia Rady (WE) nr 1234/2007 w odniesieniu do zakupu i sprzedaży produktów rolnych w ramach interwencji publicznej i ziarna zbóż, które nie podlegają zakupowi interwencyjnemu, a także ulegająca biodegradacji część odpadów przemysłowych i komunalnych, pochodzenia roślinnego lub zwierzęcego, w tym odpadów z instalacji do przetwarzania odpadów oraz odpadów z uzdatniania wody i oczyszczania ścieków, w szczególności osadów ściekowych, zgodnie z przepisami o odpadach w zakresie kwalifikowania części energii odzyskanej z termicznego przekształcania odpadów.

Energię z biomasy można uzyskać poprzez:

- spalanie biomasy roślinnej (np. drewno, odpady drzewne z tartaków, zakładów meblarskich i in., słoma, specjalne uprawy energetyczne),
- wytwarzanie oleju opałowego z roślin oleistych (np. rzepak) specjalnie uprawianych dla celów energetycznych,
- fermentację alkoholową trzciny cukrowej, ziemniaków lub dowolnego materiału organicznego poddającego się takiej fermentacji, celem wytworzenia alkoholu etylowego do paliw silnikowych,
- beztlenową fermentację metanową odpadowej masy organicznej (np. odpady z produkcji rolnej lub przemysłu spożywczego).

### **Biomasa pochodząca z plantacji roślin energetycznych**

Zakłada się, że w bliskiej przyszłości biomasa pochodząca z plantacji energetycznych stanowić będzie najważniejsze źródło jej pozyskania. Ze względu na ograniczone możliwości wykorzystania drewna opałowego z lasów, drewna odpadowego z przemysłu drzewnego, czy słomy z produkcji rolnej, dla osiągnięcia zamieszczonych wyżej wskaźników konieczne będzie wykorzystanie biomasy z plantacji roślin energetycznych. Biorąc pod uwagę warunki klimatyczno – glebowe w woj. podkarpackim istnieje możliwość uprawy wielu różnych gatunków roślin energetycznych, w tym najbardziej popularnych i najlepiej znanych:

- wierzba wiciowa (*salix viminalis*),
- ślazioiec pensylwański, zwany malwą pensylwańską (*sida hermaphrodita*),
- trawa energetyczna w postaci miskanta olbrzymiego (*miscanthus sinensis gigantea*),
- trawa energetyczna w postaci miskanta cukrowego (*miscanthus sacchariflorus*),
- słonecznik bulwiasty, powszechnie zwany topinamburem (*helianthus tuberosus*),
- inne: topola, proso, konopie indyjskie, etc.

Powiat łańcucki oraz leski posiadają najwyższy potencjał techniczny roślin energetycznych w całym województwie podkarpackim. Potencjał techniczny biomasy szacowany jest na 350 GWh<sup>5</sup>.

### **Biomasa pochodząca z produkcji rolnej**

Biomasę pochodzenia rolniczego dzieli się na dwie grupy, które mają potencjalnie istotne znaczenie dla energetycznego wykorzystania. Są to: ziarno zbóż, w szczególności owies oraz słoma. Wśród wielu gatunków zbóż, których ziarna z powodzeniem mogą być wykorzystywane do uzyskania energii cieplnej najpopularniejszy jest owies. Chociaż wskaźnik efektywności energetycznej tego surowca jest niższy w stosunku do innych zbóż to jego właściwości fizyczne czy fitosanitarne predestynują owies jako ziarno najlepsze do spalania, a więc produkcji „czystej energii”. Do celów energetycznych może być użyta słoma praktycznie wszystkich rodzajów zbóż, a także gryki i rzepaku.

Według danych zawartych w Wojewódzkim Programie Rozwoju Odnawialnych Źródeł Energii dla Województwa Podkarpackiego, szacuje się, że potencjał techniczny produkcji biomasy ze słomy i siana w powiecie łańcuckim waha się w przedziale 30-50 GWh.

### **Biomasę pochodzenia drzewnego**

Drewno wykorzystywane do celów energetycznych, występuje pod wieloma postaciami jako drewno kawałkowe, zrębki drzewne i pelety. Zastosowanie energetyczne mają także odpady drzewne w postaci trociny, wiór oraz kory. Podstawowym parametrem energetycznym jest jego wartość opałowa, która zależy od gatunku i wilgotności. Obecnie najbardziej popularnym paliwem biopaliwem stałym jest pelet.

Wojewódzki Program Rozwoju Odnawialnych Źródeł Energii dla Województwa Podkarpackiego wskazuje powiat łańcucki, wraz z powiatami grodzkimi, jako powiaty o najniższych potencjałach techniczny biomasy leśnej, tj. poniżej 11 GWh.

### **Substancje przetworzone – biogaz**

Biogaz to paliwo gazowe wytwarzane przez mikroorganizmy w warunkach beztlenowych z materii organicznej. Jest mieszaniną przede wszystkim dwutlenku węgla i metanu. Biogaz może powstawać samoistnie w procesach rozkładu substancji organicznych lub produkuje się go celowo. Biogaz jest doskonałym paliwem odnawialnym i może być wykorzystywany na bardzo wiele sposobów, podobnie jak gaz ziemny. Wykorzystanie biopaliw gazowych jest powszechne w dużych oczyszczalniach ścieków, które dysponują biologiczną technologią oczyszczania ścieków i wydzielonymi komorami fermentacji osadów ściekowych.

### **Biogazownie rolnicze**

Typową instalacją wykorzystującą fermentację beztlenową jest biogazownia rolnicza. Składa się ona z urządzeń i obiektów do przechowywania, przygotowania oraz dozowania substratów. W zależności od zastosowanych substancji wejściowych, wyróżnia się trzy rodzaje budowli magazynowych. Są to silosy

---

<sup>5</sup>Źródło: Wojewódzki Program Rozwoju Odnawialnych Źródeł Energii dla Województwa Podkarpackiego.

przejazdowe, zbiorniki oraz hale (substraty charakteryzujące się emisją nieprzyjemnych zapachów). Substraty w formie stałej wprowadza się do komór fermentacji za pomocą specjalnych stacji dozujących, natomiast materiały płynne mogą być dozowane techniką pompową. Niektóre substraty wymagają również rozdrabniania oraz higienizacji lub pasteryzacji w specjalnie do tego celu zaprojektowanych ciągach technologicznych. Najczęściej stosowanym obecnie rozwiązaniem konstrukcyjnym komory fermentacyjnej jest żelbetowy, izolowany zbiornik wyposażony w foliowy, gazoszczelny dach samonośny. Zbiornik taki pełni rolę fermentatora jak i również „zasobnika” biogazu. Zawartość zbiornika jest ogrzewana systemem rur grzewczych przy wykorzystywaniu ciepła procesowego, powstałego przy chłodzeniu kogeneratora. Urządzenia mieszające zainstalowane w komorze spełniają bardzo ważną rolę. Mieszanie powoduje równomierny rozkład substratów i temperatury w zbiorniku oraz ułatwia uwalnianie się metanu. Pozostałość pofermentacyjna jest wysokowartościowym nawozem gromadzonym w zbiorniku magazynowym, którego objętość jest tak dobrana, aby wystarczyła na przechowywanie substratu na czas zakazu jego rozrzucania na polu (okres zimowy). W budynku gospodarczym umieszczone są trzy bardzo istotne elementy biogazowni takie jak pompownia obsługująca transport substratów oraz pozostałości pofermentacyjnej pomiędzy poszczególnymi zbiornikami, sterownia wraz z pomieszczeniem szaf sterowniczych będąca „mózgiem” całego obiektu oraz urządzenie przetwarzające energię biogazu na energię cieplną i/lub elektryczną, czyli na przykład kogeneracja wytwarzaniem biogazu rolniczego.

Wojewódzki Program Rozwoju Odnawialnych Źródeł Energii dla Województwa Podkarpackiego szacuje potencjał techniczny produkcji biogazu rolniczego w powiecie łańcuckim na średnim poziomie, tj. 5–10 GWh. Dużym ograniczeniem rozwoju biogazowni rolniczych niewystarczające możliwości przyłączenia źródeł wytwórczych energii do sieci elektroenergetycznej oraz uwarunkowania związane z przepisami odnośnie ochrony środowiska. Ze względu na duże rozproszenie substratów do produkcji biogazu, szczególnie w dużych biogazowniach potencjalnym problemem może być organizacja systemu logistycznego dostaw. Obecnie w Gminie łańcut nie funkcjonuje biogazownia rolnicza, również nie jest planowana jej budowa.

#### **Biogazownia w oczyszczalni ścieków**

Potencjał techniczny dla wykorzystania biogazu z oczyszczalni ścieków do celów energetycznych jest bardzo wysoki. Standardowo z 1 m<sup>3</sup> osadu (4-5 % suchej masy) można uzyskać 10-20 m<sup>3</sup> biogazu o zawartości ok. 60% metanu. Do bezpośredniej produkcji biogazu najlepiej dostosowane są oczyszczalnie biologiczne, które mają zastosowanie we wszystkich oczyszczalniach ścieków komunalnych oraz w części oczyszczalni przemysłowych. Ponieważ oczyszczalnie ścieków mają stosunkowo wysokie zapotrzebowanie własne zarówno na energię cieplną i elektryczną, energetyczne wykorzystanie biogazu z fermentacji osadów ściekowych może w istotny sposób poprawić rentowność tych usług komunalnych.

Ze względów ekonomicznych pozyskanie biogazu do celów energetycznych jest uzasadnione tylko na większych oczyszczalniach ścieków, przyjmujących średnio ponad 8 000 - 10 000 m<sup>3</sup>/dobę. W Gminie łańcut nie ma zlokalizowanej oczyszczalni ścieków.

#### **Gaz ze składowisk odpadów**

Odpady organiczne stanowią jeden z głównych składników odpadów komunalnych. Ulegają one naturalnemu procesowi biodegradacji, czyli rozkładowi na proste związki organiczne. W warunkach optymalnych z jednej tony odpadów komunalnych może powstać około 400-500 m<sup>3</sup> biogazu. Dlatego też przyjmuje się, że z jednej tony odpadów można pozyskać maksymalnie do 200 m<sup>3</sup> biogazu

Gmina łańcut nie posiada składowiska odpadów komunalnych.

## **6** **Możliwość wykorzystania: nadwyżek i lokalnych zasobów paliw i energii; energii elektrycznej wytworzonej w skojarzeniu z ciepłem; ciepła odpadowego z instalacji przemysłowych**

### **6.1** **Możliwość wykorzystania istniejących nadwyżek lokalnych zasobów paliw kopalnych**

Polskie Górnictwo Naftowe i Gazownictwo w Warszawie jest zarządcą bogatych ilościowo i jakościowo zasobów gazu ziemnego na terenie Gminy Łańcut. Środkową część gminy zajmuje obszar górniczy, na którym PGNiG – Sanocki Zakład Kopalni Nafty i Gazu prowadzi eksploatację gazu ziemnego, obejmującą sieć odwiertów gazowych i gazociągów odprowadzających gaz do kopalnianych przepompowni i pomiarowni. Na wschodnim obrzeżu gminy istnieje Zakład gazowniczy z podziemnym zbiornikiem gazu ziemnego, należącym do ww. podmiotu zarządzającego. Zbiornik ten wyznacza strefę ograniczonego użytkowania terenu. Dokładne ilości gazu ziemnego stanowią tajną informację przedsiębiorstwa.

Oprócz gazu na terenie gminy nie są zlokalizowane zasoby innych paliw kopalnych oraz nie są znane nadwyżki energii możliwej do zagospodarowania z tych paliw w sposób ekonomicznie uzasadniony.

Z uzyskanych informacji o kotłowniach zlokalizowanych na terenie gminy wynika, że nie istnieją znaczące nadwyżki mocy cieplnej możliwe do zagospodarowania. Podczas budowy nowych lub modernizacji istniejących źródeł moc cieplna jest dobierana do potencjalnego zapotrzebowania, co wyklucza wykorzystanie tych źródeł w celu zaspokajania potrzeb cieplnych innych odbiorców.

Wszystkie przedsiębiorstwa energetyczne (energia elektryczna, gaz) działające na terenie gminy posiadają obecnie rezerwy mocy. W przypadku konieczności zwiększenia zapotrzebowania na moc elektryczną czy na gaz, są w stanie zapewnić pokrycie według zaistniałych potrzeb.

Gmina Łańcut posiada potencjał w zakresie wykorzystania energii odnawialnej – wiatru, słońca oraz pomp ciepła.

### **6.2** **Energia elektryczna w skojarzeniu z wytwarzaniem ciepła**

**Kogeneracja** - równoczesne wytwarzanie ciepła i energii elektrycznej w jednym procesie technologicznym - zapewnia wzrost sprawności energetycznej i prowadzi do znacznie mniejszego zużycia paliwa niż w procesach rozdzielonych. Kogeneracja przyczynia się do ograniczenia emisji zanieczyszczeń oraz zmniejszenia zużycia paliw kopalnych. Zasadność stosowania systemów kogeneracyjnych wynika z faktu różnic w cenie gazu ziemnego i energii elektrycznej. Każda kWh energii elektrycznej wyprodukowana z gazu ziemnego jest tańsza od energii zakupionej w zakładzie energetycznym. Ponieważ produktem ubocznym przy produkcji energii elektrycznej z gazu jest ciepło, konieczne jest także zapotrzebowanie na nie, aby nie było ono traktowane jako odpadowe, ale użyteczne. Przykładowe zastosowania:

- ciepłownie - osiedlowe, miejskie, przemysłowe,
- zakłady przemysłowe i przetwórcze, chłodnie - ciepło technologiczne,
- obiekty użyteczności publicznej - szpitale, uzdrowiska, uczelnie, hotele, ośrodki SPA, baseny i pływalnie całoroczne,

- oczyszczalnie ścieków (produkcja ciepła technologicznego oraz energii elektrycznej na potrzeby oczyszczalni z użyciem biogazu),
- wysypiska śmieci - produkcja energii z biogazu.

Biogaz powstający podczas biologicznej konwersji biomasy, w przypadku wysokiej zawartości metanu (na poziomie 40-70%), jest szczególnie atrakcyjnym nośnikiem energetycznym dla układów CHP. Intensyfikacja wytwarzania biogazu ma miejsce wszędzie tam, gdzie duże ilości biomasy bądź stały dopływ związków organicznych, mogą stanowić w warunkach beztlenowych pożywkę dla bakterii metanowych. Kogeneracja oparta na biogazie jest wyjątkowo opłacalna w przypadku dostępu do odnawialnego, praktycznie darmowego nośnika energii, mianowicie w oczyszczalniach ścieków, wysypiskach odpadów komunalnych bądź odpowiednio ukierunkowanych gospodarstwach rolno-przemysłowych. Zastosowanie biogazu do produkcji elektryczności i ciepła na sprzedaż, może stanowić cenne źródło dochodu dla wielu przedsiębiorstw. Korzyści wynikające z instalacji bloku grzewczo-energetycznego:

- Korzystanie z wyprodukowanego przez agregat ciepła, energii elektrycznej (którą można również sprzedać do sieci) oraz żółtych lub czerwonych certyfikatów.
- Wyprodukowane ciepło obniża koszty ogrzewania.
- Wygenerowana energia elektryczna pomniejsza rachunki za prąd lub generuje dodatkowy przychód z jego sprzedaży do sieci.
- Żółte lub czerwone certyfikaty stanowią dodatkową premię dla przedsiębiorstwa energetycznego, za to, że wytwarza energię w wysokosprawnym źródle, jakim jest agregat kogeneracyjny. Certyfikaty te są prawami majątkowymi, podlegającymi obrotowi na Towarowej Giełdzie Energii.

W Gminie Łańcut nie zidentyfikowano jednostek wytwarzających energię elektryczną w skojarzeniu z ciepłem.

### **6.3 Ciepło odpadowe z instalacji przemysłowych**

Zastosowanie układu przetwarzającego ciepło odpadowe w energię elektryczną lub ciepłą może znacząco przyczynić się do ograniczenia niekorzystnego oddziaływania przemysłu na środowisko przy jednoczesnym zmniejszeniu zużycia energii pochodzących z paliw kopalnych.

W Gminie Łańcut nie zidentyfikowano zakładów wykorzystujących energię z ciepła odpadowego.

## 7 Bilans energetyczny – rok bazowy 2022

W niniejszym rozdziale przedstawiono zużycie energii na potrzeby ciepłne w ujęciu globalnym - wszystkie sektory związane z budownictwem w gminie. Obliczeń dokonano w stopniu jak najbardziej rzetelnym, wynikającym z dokładnej analizy ogólnodostępnych oraz pozyskanych na dzień tworzenia dokumentu danych. Przeanalizowano aktualne dokumenty gminne, dane GUS w roku bazowym – zużycie gazu na ogrzewanie (energia cieplna) w gospodarstwach domowych, dane otrzymane od dystrybutorów nośników energii w gminie (gaz, energia elektryczna), a także dane z ankietyzacji sektora budynków gminnych oraz pozostałych sektorów (o ile w ich przypadku pozyskanie takich danych miało miejsce lub było możliwe).

Dokładna metodologia obliczeń została opisana w poniższych rozdziałach.

### 7.1 Założenia ogólne

Na podstawie podręcznika SEAP – „Jak opracować plan działań na rzecz zrównoważonej energii” – rekomendowanego przez Narodowy Fundusz Ochrony Środowiska i Gospodarki Wodnej jednostkom samorządów terytorialnych do sporządzania dokumentów dotyczących gospodarki energetycznej i ograniczania emisji zanieczyszczeń wydzielono w gminie sektory bilansowe ze względu na odmienną specyfikę i różne współczynniki energochłonności i są to:

1. Sektor budownictwa mieszkaniowego,
2. Sektor budownictwa użyteczności publicznej,
3. Sektor działalności gospodarczej.

Zużycie energii cieplnej dla sektorów uwzględnia potrzeby energetyczne na cele grzewcze, w tym na podgrzanie powietrza do wentylacji budynków i podgrzania ciepłej wody użytkowej oraz zużycie energii elektrycznej. Do obliczeń emisji zanieczyszczeń gmina zostanie podzielona na identyczne sektory.

Bilans energetyczny opracowano w oparciu o dane uzyskane z Urzędu Gminy, od przedsiębiorstw odpowiedzialnych za dystrybucję gazu, energii elektrycznej oraz innych instytucji, jeżeli wystąpiła taka potrzeba pod kątem opracowania niniejszego dokumentu.

Do obliczeń zapotrzebowania i zużycia energii zostały wykorzystane wskaźniki określone w Rozporządzeniu Ministra Infrastruktury i Rozwoju z dnia 27 lutego 2015 r. w sprawie metodologii obliczania charakterystyki energetycznej budynku i lokalu mieszkalnego lub części budynku stanowiącej samodzielną całość techniczno-użytkową oraz sposobu sporządzania i wzorów świadectw charakterystyki energetycznej.

**Wskaźnik EP** wyraża wielkość rocznego zapotrzebowania na nieodnawialną energię pierwotną niezbędną do zaspokajania potrzeb związanych z użytkowaniem budynku, odniesioną do 1 m<sup>2</sup> powierzchni użytkowej, podaną w kWh/(m<sup>2</sup>rok). Wskaźnik EP jest to ilościowa ocena zużycia energii.

**Wskaźnik EK** wyraża zapotrzebowanie na energię końcową dla ogrzewania (ewentualnie chłodzenia), wentylacji i przygotowania ciepłej wody użytkowej. Wielkość ta odniesiona jest do 1 m<sup>2</sup> powierzchni użytkowej, podana w kWh/(m<sup>2</sup>rok). Wskaźnik EK jest miarą efektywności energetycznej budynku.

**Energia pierwotna** - pojęcie energii pierwotnej dotyczy energii zawartej w kopalnych surowcach energetycznych, która nie została poddana procesowi konwersji lub transformacji. Pojęcie istotne z punktu widzenia strategii zrównoważonego rozwoju, wykorzystywane przede wszystkim w polityce, ekonomii i ekologii.

**Energia końcowa** – energia dostarczana do budynku dla systemów technicznych. Pojęcie istotne z punktu widzenia użytkownika budynku ponoszącego konkretne koszty związane z potrzebami energetycznymi w fazie eksploatacji obiektu zgodnie z jego przeznaczeniem.

**Energia użytkowa:**

- a) w przypadku ogrzewania budynku - energia przenoszona z budynku do jego otoczenia przez przenikanie lub z powietrzem wentylacyjnym, pomniejszoną o zyski ciepła,
- b) w przypadku chłodzenia budynku – zyski ciepła pomniejszone o energię przenoszoną z budynku do jego otoczenia przez przenikanie lub z powietrzem wentylacyjnym,
- c) w przypadku przygotowania ciepłej wody użytkowej – energia przenoszona z budynku do jego otoczenia ze ściekami. Pojęcie istotne z punktu widzenia projektanta (architekta, konstruktora), charakteryzujące między innymi jakoś ochrony cieplnej pomieszczeń, czyli izolacyjność termiczną oraz szczelność całej obudowy zewnętrznej.

Wynikowa ilość energii jest energią końcową wykorzystywaną na potrzeby ogrzewania, wentylacji oraz podgrzania ciepłej wody użytkowej. Podstawowym wskaźnikiem wykorzystanym do obliczeń jest  $E_k H+W$  - cząstkowa maksymalna wartość zużycia energii na potrzeby ogrzewania, wentylacji oraz podgrzania ciepłej wody użytkowej (tzw. współczynnik energochłonności). Jedną z metod obliczeniowych wykorzystanych do obliczeń jest metoda „wskaźnikowa”. Według zmieniających się na przestrzeni lat norm budowlanych, poszczególne typy budownictwa podyktowane okresem jego powstania charakteryzuje się innym, orientacyjnym wskaźnikiem energochłonności.

Wskaźniki wykorzystane do obliczeń zostały dobrane według obowiązujących w poszczególnych okresach normach i przepisach prawnych oraz na podstawie obowiązującego obecnie Rozporządzenie Ministra Infrastruktury i Budownictwa z dnia 14 listopada 2017 r. zmieniające rozporządzenie w sprawie warunków technicznych, jakim powinny odpowiadać budynki i ich usytuowanie.

**Kryteria przeprowadzania wskaźnikowych obliczeń zapotrzebowania na energię**

Obliczenia zapotrzebowania na energię cieplną do ogrzewania budynków, przeprowadzono w oparciu o wskaźniki przeciętnego rocznego zużycia energii na ogrzewanie 1 m<sup>2</sup> powierzchni użytkowej budynku. Użytkowane budynki na terenie gminy powstawały w różnym okresie czasu, zgodnie z przepisami i normami obowiązującymi w okresie ich budowy. Poniższa tabela przedstawia zestawienie wskaźników sezonowego zużycia energii na ogrzewanie w zależności od wieku budynków.

Tabela 4. Wskaźniki sezonowego zużycia energii na potrzeby ogrzewania i wentylacji w zależności od wieku budynków (nieuwzględniające podgrzania ciepłej wody i strat).

Budynki budowane w okresie	Obowiązująca norma	Orientacyjne sezonowe zużycie energii na ogrzewanie kWh/(m <sup>2</sup> rok)
Do 1966	Brak uregulowań	270-350
1967-1985	BN-64/B-03404 BN-74/B-03404	240-280
1986-1992	PN-82/B-02020	160-200
1993 - 1996	PN-91/B-02020	120-160
Po 1998	Na podstawie rozporządzenia Ministra Infrastruktury z dnia 12.04.2002 r. w sprawie warunków technicznych, jakim powinny odpowiadać budynki i ich usytuowanie.	90-120*

Źródło: Obowiązujące normy prawne lub przepisy \*wartość 90-120 kWh/(m<sup>2</sup>rok) odpowiada podanemu w rozporządzeniu wskaźnikowi  $E_0$  - sezonowego zapotrzebowania na ciepło do ogrzewania budynku odniesionego do jego kubatury.

Tabela 5. Obowiązujące wskaźniki sezonowego zużycia energii na potrzeby ogrzewania, wentylacji oraz podgrzania ciepłej wody użytkowej (wraz ze stratami) kWh/(m<sup>2</sup>rok).

Rodzaj budynku	Od 1 stycznia 2014	Od 1 stycznia 2017	Od 30 grudnia 2020
Budynek mieszkaniowy:			
a) jednorodzinny	120	95	70
b) wielorodzinny	105	85	65
Budynek zamieszkania zbiorowego	95	85	75
Budynek użyteczności publicznej:			
c) opieki zdrowotnej	390	290	190
d) pozostałe	65	60	45
Budynek gospodarczy, magazynowy i produkcyjny	110	90	70

Źródło: Rozporządzenie Ministra Infrastruktury z dnia 12 kwietnia 2002 r. w sprawie warunków technicznych, jakim powinny odpowiadać budynki i ich usytuowanie

Kolejnym etapem przeprowadzania bilansu energetycznego na potrzeby ogrzewania jest wyznaczenie powierzchni zasobów mieszkaniowych i pozostałych zasobów budownictwa w gminie. Posłużą temu dane uzyskane z Urzędu Gminy Łańcut oraz GUS-u przedstawiające dokładne zestawienie powierzchni użytkowej budownictwa na analizowanym terenie.

Tabela 6. Powierzchnia użytkowa dla poszczególnych sektorów budownictwa w gminie.

Rodzaj budownictwa	Powierzchnia użytkowa [m <sup>2</sup> ]
Sektor mieszkalnictwa	633 121
Sektor budownictwa związanego z działalnością gospodarczą	49 598
Sektor budownictwa użyteczności publicznej	27 328
<b>Razem:</b>	<b>710 046</b>

Źródło: GUS, Urząd Gminy Łańcut

## 7.2 Sektor budownictwa mieszkaniowego - bilans energetyczny

### **Bilans energetyczny - metoda na podstawie ankiet**

Gmina Łańcut jest gminą o charakterze wiejskim. Zabudowę mieszkaniową stanowią rozproszone, o mniejszym lub większym zagęszczeniu budynki jednorodzinne, o największym zagęszczeniu wzdłuż dróg powiatowych i drogi wojewódzkiej 881 i 877.

Poniższa tabela przedstawia założenia do obliczeń zużycia energii. Zawiera oszacowane wskaźniki energochłonności dla budynków podzielonych na grupy wiekowe oraz uwzględnia działania termomodernizacyjne przeprowadzone w tychże budynkach wraz z dobranymi wskaźnikami. W zależności od stopnia kompleksowości przeprowadzonych zabiegów termomodernizacyjnych wyznaczono współczynniki energochłonności. Następnie wyznaczono uśredniony wskaźnik energochłonności dla sektora budownictwa mieszkaniowego.

Tabela 7. Obliczony wskaźnik zużycia energii dla sektora budownictwa mieszkaniowego w roku bazowym

Budynki budowane w okresie	Odsetek powierzchni z danego okresu	Odsetek powierzchni poddanej termomodernizacji z danego okresu	Uśredniony wskaźnik zużycia energii po termomodernizacji [kWh/(m <sup>2</sup> rok)]	Uśredniony wskaźnik zużycia energii budynków z danego okresu [kWh/(m <sup>2</sup> rok)]	Uśredniony wskaźnik dla danego sektora łącznie (przyjęty do obliczeń)
Do 1966	7,4%	49%	122,5	350	148,24
1967-1985	15,8%	44%	98	280	
1986-1992	24,4%	37%	70	200	
1993-1996	14,89%	20%	56	160	
1997-2012	28,23%	5%	42	120	
2013-2022	9,31%	0%	31,5	90	

Źródło: opracowanie własne, na podstawie m.in. Rozporządzenia Ministra Infrastruktury i Rozwoju z dnia 27 lutego 2015 r. w sprawie metodologii obliczania charakterystyki energetycznej budynku i lokalu mieszkalnego lub części budynku stanowiącej samodzielną całość techniczno-użytkową oraz sposobu sporządzania i wzorów świadectw charakterystyki energetycznej, oraz wskaźników sezonowego zużycia energii na potrzeby ogrzewania i wentylacji oraz danych GUS

Energia użytkowa:

$$148,24 \text{ [kWh/m}^2 \text{ rok]} * 633 \ 121 \text{ m}^2 = 94 \ 266 \ 629 \text{ kWh/rok} = 339 \ 360 \text{ GJ/rok}$$

Powyższe obliczenia uwzględniają energię cieplną użytkową niezbędną do ogrzania pomieszczeń oraz powietrza do wentylacji.

Do ww. obliczeń niezbędne jest doliczenie zapotrzebowania na energię cieplną na przygotowanie ciepłej wody użytkowej. Do tych obliczeń skorzystano z metodologii określonej w Rozporządzeniu Ministra Infrastruktury i Rozwoju z dnia 27 lutego 2015 r. w sprawie metodologii obliczania charakterystyki energetycznej budynku i lokalu mieszkalnego lub części budynku stanowiącej samodzielną całość techniczno-użytkową oraz sposobu sporządzania i wzorów świadectw charakterystyki energetycznej. Skorzystano także z tabeli „Przeciętne normy zużycia wody na jednego mieszkańca w gospodarstwach domowych” wg Rozporządzenia Ministra Infrastruktury z dnia 14 stycznia 2002 r. w sprawie określenia przeciętnych norm zużycia wody.

Ilość energii obliczono ze wzoru:

$$Q = V * F * C_w * \rho_w * (t_c - t_z) * k * t_{uz} / (1000 * 3600) \text{ [kWh/rok]}$$

Gdzie:

- V - Jednostkowe zużycie wody: 1,4 dm<sup>3</sup>/ m<sup>2</sup>\*doba;
- K - Współczynnik wykorzystania systemu c.w.u.: 0,9;
- F - powierzchnia obliczeniowa dla c.w.u. w danym sektorze (j.w.);
- t<sub>c</sub> - Temperatura wody ciepłej: 55°C;
- t<sub>z</sub> - Temperatura wody zimnej: 10°C;
- t<sub>uz</sub> – czas użytkowania systemów c.w.u. (365);
- C<sub>w</sub> – ciepło właściwego wody: 4,19 KJ/kgK;
- ρ<sub>w</sub> – gęstość wody: 1000 kg/m<sup>3</sup>.

Oszacowano, że ilość energii niezbędnej do przygotowania ciepłej wody użytkowej wyniesie 78 774 GJ/rok.

Należy zwrócić uwagę, że oszacowana ilość energii jest to tzw. energia użytkowa, nieuwzględniająca średniej sprawności całkowitej, na którą składa się między innymi sprawność wytwarzania, regulacji, wykorzystania przesyłu i akumulacji energii. Do wyznaczenia sprawności całkowitej posłużono się metodologią zawartą w Rozporządzeniu Ministra Infrastruktury i Rozwoju w sprawie metodologii obliczania charakterystyki energetycznej budynku i lokalu mieszkalnego lub części budynku stanowiącej samodzielną całość techniczno-użytkową oraz sposobu sporządzania i wzorów świadectw charakterystyki energetycznej.

Po uwzględnieniu łącznych strat oszacowano całkowitą sprawność na 55-80% w zależności od wieku budynków niemodernizowanych oraz 75-85% dla nowych oraz zmodernizowanych budynków. Dla przygotowania ciepłej założono uśrednione sprawności ok. 80%.

Biorąc pod uwagę powyższe ilości energii końcowej (po uwzględnieniu strat) potrzebnej do pokrycia zapotrzebowania na ogrzewanie, przygotowanie ciepłej wody użytkowej oraz wentylację wyniesie wg tej metody dla sektora budownictwa mieszkaniowego dla gminy ok.: 532 679,10 GJ/rok.

### 7.3 Sektor budownictwa użyteczności publicznej – bilans energetyczny

#### ***Bilans energetyczny - metoda na podstawie pozyskanych***

Dla tego sektora na potrzeby stworzenia „bilansu energetycznego” oraz emisji zanieczyszczeń pozyskano szczegółowe informacje z Urzędu Gminy dotyczące przeprowadzonych oraz planowanych zabiegów termomodernizacyjnych, zużycia nośników energii na cele grzewcze oraz innych danych niezbędnych do obliczenia zapotrzebowania na ciepło oraz ilości emisji zanieczyszczeń.

Rzeczywiste zużycie energii końcowej w roku bazowym dla sektora budownictwa użyteczności publicznej to 13 376 GJ/rok.

Do dalszych obliczeń wykorzystano powyższą ilość energii.

### 7.4 Sektor budownictwa związanego z działalnością gospodarczą – bilans energetyczny

#### ***Bilans energetyczny - metoda „wskaźnikowa”***

Po dokonaniu rozpoznania i analizy warunków budownictwa w gminie zdecydowano, że bilans energetyczny (zużycie energii) dla sektora działalności gospodarczej zostanie przeprowadzony na podstawie wskaźników energochłonności. Za wybraniem tej metody przemawia fakt, iż zbieranie danych od przedsiębiorców jest utrudnione ze względu na bardzo niski odsetek odpowiedzi z ich strony (z doświadczenia autorów wynika fakt, że zwrotnie odpowiada zaledwie kilka % ankietowanych). Do obliczeń energetycznych wykorzystano odpowiednio dobrane dla danego sektora wskaźniki energochłonności oraz powierzchnię użytkową sektora.

Tabela 8. Obliczony wskaźnik zużycia energii dla sektora działalności gospodarczej w gminie w roku bazowym.

Budynki budowane w okresie	Odsetek powierzchni z danego okresu	Odsetek powierzchni poddanej termomodernizacji z danego okresu	Uśredniony wskaźnik zużycia energii po termomodernizacji [kWh/(m <sup>2</sup> rok)]	Uśredniony wskaźnik zużycia energii budynków z danego okresu [kWh/(m <sup>2</sup> rok)]	Uśredniony wskaźnik dla danego sektora łącznie (przyjęty do obliczeń)
Do 1966	7,30%	48%	115,5	330	145,03
1967-1985	14,60%	39%	98	280	
1986-1992	20,10%	37%	80	200	
1993-1996	12,90%	21%	56	160	
1997-2012	31,60%	5%	42	120	
2013-2021	13,50%	-	31,5	90	

Źródło: opracowanie własne, na podstawie m.in. Rozporządzenia Ministra Infrastruktury i Rozwoju z dnia 27 lutego 2015 r. w sprawie metodologii obliczania charakterystyki energetycznej budynku i lokalu mieszkalnego lub części budynku stanowiącej samodzielną całość techniczno-użytkową oraz sposobu sporządzania i wzorów świadectw charakterystyki energetycznej, oraz wskaźników sezonowego zużycia energii na potrzeby ogrzewania i wentylacji) oraz danych GUS

Energia użytkowa:

$$145,03 \text{ [kWh/m}^2 \text{ rok]} * 49\,598 \text{ m}^2 = 7\,158\,844 \text{ kWh/rok} = 25\,772 \text{ GJ/rok}$$

Ilość energii obliczono analogicznie jak we wcześniejszym podrozdziale ze wzoru:

$$Q=V*F*C_w*\rho_w*(t_c-t_z)*k*t_{uz}/(1000*3600) \text{ [kWh/rok]}$$

z jedną różnicą dot. składników wzoru:

- V - Jednostkowe zużycie wody:  $0,6 \text{ dm}^3/\text{m}^2*\text{doba}$ .

Oszacowano, że ilość energii niezbędnej do przygotowania ciepłej wody użytkowej wyniesie: 2 293 GJ/rok.

Po uwzględnieniu strat, analogicznie jak dla sektora budownictwa mieszkaniowego, ilość energii potrzebnej do pokrycia zapotrzebowania na ogrzewanie, przygotowanie ciepłej wody użytkowej oraz wentylację wyniesie dla sektora działalności gospodarczej w gminie ok.: 32 562 GJ/rok.

## 7.5 Zużycie energii cieplnej – wszystkie sektory w gminie

W poniższej tabeli zestawiono całkowite, roczne zużycie energii cieplnej, końcowej w gminie.

Tabela 9. Całkowite zużycie energii cieplnej, końcowej – wszystkie sektory w gminie w roku bazowym.

Sektor związany z budownictwem w gminie	Ilość energii końcowej [GJ/rok]	Udział procentowy
Mieszkalnictwo	532 679	92,06%
Działalność gospodarcza	32 562	5,63%
Budynki użyteczności publicznej	13 376	2,31%
<b>łącznie:</b>	<b>578 617</b>	<b>100,00%</b>

Źródło: Obliczenia własne

Zapotrzebowanie na energię cieplną w gminie oparte jest w zdecydowanej większości na potrzebach cieplnych związanych z mieszkalnictwem (ok. 92%). W pozostałych sektorach zużycie energii jest równe łącznie ok. 8%.

## 8 Szacowana emisja PM<sub>10</sub>, PM<sub>2,5</sub>, SO<sub>2</sub>, NO<sub>x</sub>, CO<sub>2</sub>, B(a)P (z podziałem na sektory)

### 8.1 Metodologia bazowej inwentaryzacji

Do opracowania bazy danych emisji zanieczyszczeń gmina została podzielona na następujące sektory:

1. Sektor budownictwa mieszkaniowego.
2. Sektor budownictwa użyteczności publicznej.
3. Sektor działalności gospodarczej.

Przystępując do obliczeń zanieczyszczeń pochodzących ze źródeł energetycznego spalania paliw w gminie, należy określić strukturę zużytych paliw oraz energii, a także oszacować ilości i rodzaje poszczególnych typów kotłów/pieców/palenisk.

Wszelkie dane dotyczące ilości energii z poszczególnych nośników dla wyznaczonych sektorów przedstawione w kolejnych podrozdziałach tego rozdziału są obliczeniami własnymi autorów dokumentu. Dane oszacowano w stopniu jak najbardziej rzetelnym i wynikają z dokładnej analizy dostępnych oraz pozyskanych na dzień tworzenia dokumentu danych. W szczególności aktualnych dokumentów gminnych związanych z gospodarką energetyczną, aktualnych danych GUS w roku bazowym, danych otrzymanych dystrybutorów nośników energii w gminie, a także danych z ankietyzacji sektora budynków gminnych oraz pozostałych sektorów (o ile w ich przypadku pozyskanie takich danych miało miejsce lub było możliwe).

### 8.2 Emisja zanieczyszczeń wg sektorów

Do obliczeń emisji zanieczyszczeń do powietrza z procesów spalania paliw w kotłach/piecach wykorzystano wskaźniki wg normy PN EN 303-5:2012. Poniższe wskaźniki są zbliżone do „Wskaźników emisji zanieczyszczeń za spalania paliw w kotłach” Krajowego Ośrodka Bilansowania i Zarządzania Emisjami (KOBiZE). Autorzy zdecydowali się na wykorzystanie tych wskaźników z uwagi na ich większą dokładność, a przede wszystkim na zawarte w tabelach wskaźniki dotyczące kotłów spełniające wymagania tzw. Ekoprojektu - Rozporządzenie Komisji (UE) 2015/1189 z dnia 28 kwietnia 2015 r. w sprawie wykonania dyrektywy Parlamentu Europejskiego i Rady 2009/125/WE (Dz. U. UE L 193 z 21.7.2015, str. 100, z późn. zm.) w odniesieniu do wymogów dotyczących Ekoprojektu dla kotłów na paliwo stałe.

Tabela 10. Wskaźniki emisji dla poszczególnych rodzajów paliw i typów kotłów

Nieokreślony typ pieca, Paliwo - gaz, olej opałowy oraz ogrzewanie elektryczne i sieciowe							
	PM <sub>10</sub> [g/GJ]	PM <sub>2,5</sub> [g/GJ]	CO <sub>2</sub> [g/GJ]	BaP [g/GJ]	SO <sub>2</sub> [g/GJ]	NO <sub>x</sub> [g/GJ]	CO [g/GJ]
Ogrzewanie gazowe	1,20	1,20	52000,00	0,00	0,30	51,00	26,00
Ogrzewanie olejowe	1,90	1,90	76000,00	0,00	70,00	51,00	57,00
Ogrzewanie elektryczne	0,00	0,00	230833,0	0,00	0,00	0,00	0,00
Miejska sieć ciepłownicza	0,00	0,00	93740,00	0,00	0,00	0,00	0,00
Indywidualny piec C.O., Paliwo - Węgiel							
zas. ręczne kotły pozaklasowe	400,00	398,00	91000,00	0,23	400,00	110,00	4600,00
zas. automatycznie kotły pozaklasowe	240,00	220,00	95000,00	0,15	282,80	150,00	2000,00
zas. ręczne, kotły - klasa 3	200,00	150,00	91000,00	0,20	400,00	110,00	2466,78
zas. ręczne, kotły - klasa 4	49,50	47,03	91000,00	0,08	200,00	110,00	860,00
zas. ręczne, kotły - klasa 5	23,68	23,33	104000,00	0,05	0,00	202,00	345,35
zas. ręczne, kotły - klasa Ecodesign	23,68	23,33	104000,00	0,05	0,00	202,00	345,35
zas. automatyczne kotły - klasa 3	49,34	48,60	92000,00	0,08	282,80	340,00	1140,00
zas. automatyczne kotły - klasa 4	23,68	23,33	92000,00	0,05	200,00	340,00	670,00

ZAŁOŻENIA DO PLANU ZAOPATRZENIA W CIEPŁO, ENERGIĘ ELEKTRYCZNĄ I PALIWA GAZOWE DLA GMINY ŁAŃCUT

zas. automatyczne kotły - klasa 5	15,79	15,55	92000,00	0,01	0,00	190,00	246,88
zas. automatyczne kotły - Ecodesign	15,79	15,55	92000,00	0,01	0,00	190,00	246,88
<b>Indywidualny piec C.O., Paliwo - Biomasa/Drewno</b>							
zas.ręczne kotły pozaklasowe	760,00	740,00	0,00	0,12	11,00	80,00	4000,00
zas. automatycznie kotły pozaklasowe	760,00	740,00	0,00	0,12	11,00	80,00	4000,00
zas. ręczne, kotły - klasa 3	108,00	102,60	0,00	0,02	10,00	80,00	2850,00
zas. ręczne, kotły - klasa 4	49,50	47,03	0,00	0,07	10,00	110,00	592,03
zas. ręczne, kotły - klasa 5	36,00	34,20	0,00	0,05	10,00	130,00	440,00
zas. ręczne, kotły - klasa Ecodesign	36,00	34,20	0,00	0,05	10,00	130,00	440,00
zas. automatyczne kotły - klasa 3	49,50	47,03	0,00	0,04	20,00	115,00	670,00
zas. automatyczne kotły - klasa 4	23,68	23,33	0,00	0,01	20,00	341,00	493,36
zas. automatyczne kotły - klasa 5	18,00	17,10	0,00	0,01	0,00	100,00	246,88
zas. automatyczne kotły - Ecodesign	18,00	17,10	0,00	0,01	0,00	100,00	246,88
<b>Piec kafłowy, Paliwo - Węgiel</b>							
Sprawność cieplna poniżej 80 proc.	424,00	106,00	104000,00	0,26	450,00	100,00	5250,00
Sprawność cieplna co najmniej 80 proc	424,00	106,00	104000,00	0,26	450,00	100,00	5250,00
Wyposażony w urządzenie redukujące emisję	106,00	26,50	104000,00	0,26	450,00	100,00	5250,00
Spełniający wymagania Ekoprojektu	17,60	4,40	92000,00	0,01	0,00	170,00	830,00
<b>Koza (na drewno, węgiel), Paliwo - Węgiel</b>							
Sprawność cieplna poniżej 80 proc.	424,00	106,00	104000,00	0,26	450,00	100,00	5250,00
Sprawność cieplna co najmniej 80 proc	424,00	106,00	104000,00	0,26	450,00	100,00	5250,00
Wyposażony w urządzenie redukujące emisję	106,00	26,50	104000,00	0,26	450,00	100,00	5250,00
Spełniający wymagania Ekoprojektu	17,60	4,40	92000,00	0,01	0,00	170,00	830,00
<b>Koza (na drewno, węgiel), Paliwo - Drewno</b>							
Sprawność cieplna poniżej 80 proc.	672,00	168,00	0,00	0,13	20,00	60,00	5250,00
Sprawność cieplna co najmniej 80 proc	672,00	168,00	0,00	0,13	20,00	60,00	5250,00
Wyposażony w urządzenie redukujące emisję	168,00	42,00	0,00	0,13	20,00	60,00	5250,00
Spełniający wymagania Ekoprojektu	20,00	5,00	0,00	0,01	0,00	75,00	950,00
<b>Kominek, Paliwo - Biomasa/Drewno</b>							
Sprawność cieplna poniżej 80 proc.	672,00	168,00	0,00	0,13	20,00	60,00	5250,00
Sprawność cieplna co najmniej 80 proc	672,00	168,00	0,00	0,13	20,00	60,00	5250,00
Wyposażony w urządzenie redukujące emisję	168,00	42,00	0,00	0,13	20,00	60,00	5250,00
Spełniający wymagania Ekoprojektu	20,00	5,00	0,00	0,01	0,00	75,00	950,00
<b>Trzon kuchenny, Paliwo - Węgiel</b>							
Sprawność cieplna poniżej 80 proc.	424,00	106,00	104000,00	0,26	450,00	100,00	5250,00
Sprawność cieplna co najmniej 80 proc	424,00	106,00	104000,00	0,26	450,00	100,00	5250,00
Wyposażony w urządzenie redukujące emisję	106,00	26,50	104000,00	0,26	450,00	100,00	5250,00
Spełniający wymagania Ekoprojektu	17,60	4,40	92000,00	0,01	0,00	170,00	830,00
<b>Trzon kuchenny, Paliwo - Drewno</b>							
Sprawność cieplna poniżej 80 proc.	672,00	168,00	0,00	0,13	20,00	60,00	5250,00
Sprawność cieplna co najmniej 80 proc	672,00	168,00	0,00	0,13	20,00	60,00	5250,00
Wyposażony w urządzenie redukujące emisję	168,00	42,00	0,00	0,13	20,00	60,00	5250,00
Spełniający wymagania Ekoprojektu	20,00	5,00	0,00	0,01	0,00	75,00	950,00
<b>Inne, Paliwo - Węgiel</b>							
Sprawność cieplna poniżej 80 proc.	424,00	106,00	104000,00	0,26	450,00	100,00	5250,00
Sprawność cieplna co najmniej 80 proc	424,00	106,00	104000,00	0,26	450,00	100,00	5250,00
Wyposażony w urządzenie redukujące emisję	106,00	26,50	104000,00	0,26	450,00	100,00	5250,00
Spełniający wymagania Ekoprojektu	17,60	4,40	92000,00	0,01	0,00	170,00	830,00
<b>Inne, Paliwo - Biomasa/Drewno</b>							
Sprawność cieplna poniżej 80 proc.	672,00	168,00	0,00	0,13	20,00	60,00	5250,00
Sprawność cieplna co najmniej 80 proc	672,00	168,00	0,00	0,13	20,00	60,00	5250,00
Wyposażony w urządzenie redukujące emisję	168,00	42,00	0,00	0,13	20,00	60,00	5250,00
Spełniający wymagania Ekoprojektu	20,00	5,00	0,00	0,01	0,00	75,00	5250,00

Źródło: norma PN EN 303-5:2012 (Wskaźniki emisji wyznaczone dla nowych kotłów według normy PN EN 303-5:2012 przy założeniu 10% tlenu w spalinach (zgodnie z metodyką przeliczania USEPA [www.epa.gov/ttn/emc/methods/method19.html](http://www.epa.gov/ttn/emc/methods/method19.html)))

### 8.2.1 Struktura zużycia paliw/energii w sektorze

Ilość energii końcowej w GJ/rok wyznaczona dla wszystkich sektorów w poprzednim rozdziale posłużyła do określenia struktury zużycia energii z poszczególnych nośników oraz emisji.

Poniżej przedstawiono strukturę energii pochodzącej z różnych nośników niezależnie od celu, któremu ma służyć. Jest to całkowita ilość energii zużywanej w Gminie Łańcut.

Tabela 11. Łączne zużycie energii z poszczególnych nośników w Gminie Łańcut

Nośnik energii	Ilość energii pochodząca z danego nośnika [GJ/rok]				
	Budynki mieszkalne	Budynki użyteczności publicznej	Działalność gospodarcza	łącznie	łącznie [%]
węgiel	249 950	0	16 422	266 372	46,04%
biomasa	153 697	0	6 021	159 718	27,60%
gaz	121 843	13 332	9 294	144 469	24,97%
olej opałowy	1 735	0	92	1 827	0,32%
energia elektryczna (co/c.w.u.)	2 479	0	276	2 755	0,48%
kolektory słoneczne	1 031	44	257	1 333	0,23%
pompy ciepła	1 944	0	200	2 144	0,37%
<b>łącznie</b>	<b>532 679</b>	<b>13 376</b>	<b>32 562</b>	<b>578 617</b>	<b>100,00%</b>

Źródło: Opracowanie własne

W ujęciu globalnym w Gminie Łańcut najwięcej zużywanej energii pochodzi z węgla (ok. 46%). Kolejnym nośnikiem pod kątem ilości zużycia jest biomasa (ok. 27,6%), a następnie gaz (ok. 25%). Wykorzystanie pozostałych nośników energii jest niewielkie. Odnawialne źródła ciepła w zakresie zaopatrzenia w ciepło stanowią ok. 0,6%.

### 8.2.2 Łączna emisja zanieczyszczeń w gminie

Tabela 12. Łączna emisja zanieczyszczeń w Gminie Łańcut w roku bazowym

Sektor	Substancja [Mg/rok]						
	PM10	PM2,5	CO <sub>2</sub>	BaP	SO <sub>2</sub>	NO <sub>x</sub>	CO
Budynki mieszkalne	150,36	126,26	29 301,07	0,06	85,32	51,11	1 346,14
Budynki użyteczności publicznej	0,02	0,02	678,35	0,00	0,00	0,67	0,34
Działalność gospodarcza	8,19	6,64	2 014,87	0,00	5,57	3,11	78,30
łącznie	158,57	132,91	31 994,29	0,06	90,89	54,88	1 424,79

Źródło: Opracowanie własne na podstawie wskaźników emisji zanieczyszczeń

## 9 Przedsięwzięcia racjonalizujące użytkowanie ciepła, energii elektrycznej i paliw gazowych

Głównym celem przedsięwzięć racjonalizujących użytkowanie ciepła, energii elektrycznej i paliw gazowych jest zmniejszenie ogólnej konsumpcji oraz zmniejszenie energochłonności procesów. Istnieje kilka form racjonalizacji zużycia energii w zakresie systemów związanych z zachowaniem komfortu przebywania. Jedną z nich jest odpowiednia termoizolacja przegród budowlanych.

### 9.1 Przedsięwzięcia racjonalizujące użytkowanie ciepła

#### **Termomodernizacja**

Termomodernizacja jest to poprawienie cech technicznych budynku, w celu zmniejszenia zużycia energii dla potrzeb ogrzewania, wentylacji i przygotowania ciepłej wody użytkowej. Do głównych działań termomodernizacyjnych zalicza się: ocieplenie ścian zewnętrznych, stropodachu lub stropu do poddasza, stropu nad piwnicą, uszczelnienie lub wymiana okien, drzwi zewnętrznych, modernizacja źródła ciepła, instalacji centralnego ogrzewania, ciepłej wody użytkowej, wentylacyjnej.

Najprostszą pod względem ilościowym racjonalizacją zużycia energii jest poprawne zaizolowanie cieplne w przypadku przegród nieprzeziernych, zarówno przy ogrzewaniu jak i przy chłodzeniu. Analizując przegrody przeziernie tj. okna, drzwi szklane oraz świetliki należy zwrócić uwagę na zastosowanie szyb oraz ram, które posiadają niski współczynnik przenikania ciepła.

Termomodernizacja budynków powinna być wykonywana w sposób kompleksowy, to znaczy ociepleniu i uszczelnieniu budynku powinna towarzyszyć modernizacja źródła ciepła i instalacji c.o. oraz wyposażenie w urządzenia umożliwiające regulację ilości dostarczanego ciepła w dostosowaniu do warunków zewnętrznych. Największy potencjał oszczędności energii stanowi: ocieplenie ścian zewnętrznych oraz stropów nad ostatnią kondygnacją oraz modernizacja instalacji c.o., poprzez montaż zaworów termostatycznych i regulację hydrauliczną instalacji. Znaczące zmniejszenie zużycia energii końcowej można osiągnąć poprzez zamianę nieefektywnego źródła ciepła (np. kotły i piece węglowe) na źródła o wysokiej sprawności spalania (np. kotły gazowe).

#### **Zmiana systemu zaopatrywania budynków w ciepło**

W celu redukcji niskiej emisji, bardzo duże znaczenie ma wymiana istniejących źródeł ciepła. Proponuje się w pierwszej kolejności wymianę istniejących źródeł ciepła na kotłownie gazowe (jeżeli istnieją techniczne i ekonomiczne warunki przyłączeniowe). Zaleca się również wymianę kotłów, na kotły węglowe o większej sprawności, jak i wykorzystanie instalacji odnawialnych źródeł energii, w tym kolektorów słonecznych oraz pomp ciepła. Pozwoli to w znacznym stopniu ograniczyć niską emisję do atmosfery szczególnie uciążliwą w okresie zimowym.

Od 1 maja 2018 r., zgodnie z uchwałą nr LII/869/18 z dnia 23 kwietnia 2018 r. przyjętą przez Sejmik Województwa Podkarpackiego, wprowadzane będą stopniowo wymagania dla instalacji grzewczej, w zależności od jej wieku oraz poziomu emisyjności. Dla kotłów, których eksploatacja rozpoczęła się przed dniem 1 czerwca 2018 roku, wymagania będą obowiązywać:

- od 1 stycznia 2022 roku w przypadku instalacji eksploatowanych w okresie powyżej 10 lat od daty ich produkcji lub nieposiadających tabliczki znamionowej,
- od 1 stycznia 2024 roku w przypadku instalacji eksploatowanych w okresie od 5 do 10 lat od daty ich produkcji,
- od 1 stycznia 2026 roku w przypadku instalacji eksploatowanych w okresie poniżej 5 lat od daty ich produkcji,

- od 1 stycznia 2028 roku w przypadku instalacji spełniających wymagania w zakresie emisji zanieczyszczeń określonych dla klasy 3 lub klasy 4 według normy PN-EN 303-5:2012.

Ponadto w uchwale zakazuje się stosowania w instalacjach:

- węgla brunatnego oraz paliw stałych produkowanych z wykorzystaniem tego węgla,
- mułów i flotokonzentratów węglowych oraz mieszanek produkowanych z ich wykorzystaniem,
- paliw o uziarnieniu poniżej 5 mm i zawartości popiołu powyżej 12%,
- biomasy stałej, której wilgotność w stanie roboczym przekracza 20%.

Równie ważne będzie wykorzystanie instalacji odnawialnych źródeł energii, w tym kolektorów słonecznych oraz pomp ciepła. Powyższe działania w znacznym stopniu ograniczą niską emisję, szczególnie uciążliwą w okresie zimowym.

### **Regulacja termostatyczna temperatury w pomieszczeniu**

Racjonalizację zużycia energii w systemach grzewczych i chłodzących uzyskuje się przez regulację termostatyczną temperatury powietrza w ogrzewanych lub schładzanych pomieszczeniach.

W systemach grzewczych stosowane są głowice termostatyczne na zaworach przy grzejnikach lub wkładkach termostatycznych, wbudowanych w grzejnik. Obecnie stosuje się urządzenia regulacyjne przy ogrzewaniu pomieszczeń. O konieczności stosowania regulacji informuje prawo budowlane, które określa m.in.:

- temperatury obliczeniowe w pomieszczeniach w zależności od ich przeznaczenia i wykorzystania,
- minimalne warunki w zakresie temperatury w miejscach pracy,
- konieczność stosowania urządzeń regulacyjnych działających automatycznie.

### **Systemy ogrzewania niskoparametrycznego**

Przykładem ogrzewania powierzchniowego jest ogrzewanie podłogowe, ścienne lub sufitowe. Podstawową cechą jest wykorzystywanie powierzchni przegród budowlanych do przekazania strumienia ciepła na pokrycie strat i/lub kompensacji chłodu wprowadzanego z zimnym powietrzem wentylacyjnym.

Duża powierzchnia grzewcza oznacza niską temperaturę samej powierzchni grzejącej. Przy dużej powierzchni grzejącej, jest większy udział promieniowania w przekazywaniu ciepła, niż przy ogrzewaniu tradycyjnym, a więc komfort cieplny jest odczuwalny przy niższej temperaturze powietrza. Niska temperatura powietrza oznacza również mniejsze zapotrzebowanie na strumień ciepła ogrzewanych pomieszczeń.

Ogrzewanie powierzchniowe, dzięki rozciągnięciu powierzchni grzewczej na rozległym obszarze ogrzewanych pomieszczeń, pozwalają na znaczną redukcję temperatur pomiędzy podłogą, a sufitem oraz powoduje jednorodne pole promieniowania w całym obszarze.

Wydajność ogrzewania ściennego zależy od temperatury czynnika grzewczego, jego ochłodzenia oraz temperatury w pomieszczeniach. Płyty systemowe ogrzewania ściennego mogą być adaptowane do ogrzewania podłogowego lub ogrzewania sufitowego.

System ogrzewania ściennego można wykorzystywać także do schładzania ściennego. System suchy ogrzewania ściennego, w pełnym zakresie może stanowić konkurencję do systemu mokrego ogrzewania ściennego.

### **Stosowanie odzysków ciepła**

Użycie tej formy stosuje się w przypadku procesów ciągłych w czasie. W praktyce forma ta jest często spotykana w systemach wentylacyjnych nawiewno-wywiewnych. Strumień powietrza zewnętrznego, posiadający niską temperaturę, jest wstępnie ogrzewany strumieniem powietrza wywiewanego, ciepłego. Strumień ciepła przekazanego w procesie jego odzysku, zmniejsza strumień ciepła niezbędny do podgrzania powietrza końcowego, które jest wprowadzone do wentylowanych pomieszczeń.

**Wstępny podgrzew powietrza w wymienniku ciepła GWC**

Zimne powietrze o niskiej temperaturze jest podawane do gruntowego wymiennika ciepła, gdzie dochodzi do podgrzania o kilka stopni. W okresie zimy płytowy wymiennik gruntowy „zwraca” zgromadzone ciepło w gruncie, dzięki temu zimne powietrze może być ogrzewane. Temperatura powietrza za GWC (gruntowy wymiennik ciepła), podobnie jak w lecie jest stabilna w ciągu doby, natomiast podczas mrozów powoli spada do wielkości stopni nieco powyżej zera w skali Celsjusza. Główną cechą wymiennika GWC jest zdolność dowilżania powietrza ogrzewanego w wymienniku w czasie zimy. Wychodzące powietrze może zostać dowilżone nawet do 90 %. Ta cecha poprawia parametr wilgotności powietrza w budynku w czasie chłódów. Prawidłowe dostosowanie strugi powietrza przepływającego przez płytowy wymiennik, zapewnia maksymalnie efektywną i skuteczną wymianę ciepła.

**9.2 Racjonalizacja zużycia gazu ziemnego**

Wielkość potencjału racjonalizacji zużycia gazu ziemnego wynika z realizacji przedsięwzięć termomodernizacyjnych w budynkach i jest proporcjonalna do udziału gazu w rynku ciepła na terenie gminy. Również zastosowanie nowoczesnych urządzeń o większej sprawności sprzyja racjonalizacji zużycia gazu. Wzrost sprawności dla nowych urządzeń wynika z uwzględnienia następujących rozwiązań technicznych:

- lepsze rozwiązanie układu palnikowego oraz układu powierzchni ogrzewalnych kotła pozwalające na zwiększenie nominalnej sprawności kotła, a co za tym idzie sprawności średnio eksploatacyjnej;
- lepszy dobór wielkości kotła, czyli unikanie przewymiarowania;
- stosowanie kotłów kondensacyjnych, pozwalających odzyskać ze spalin ciepło parowania pary wodnej zawartej w spalinach.

Na wzrost efektywności wykorzystania gazu wpływ mają również takie działania jak:

- oszczędne gospodarowanie paliwem gazowym w zakresie ogrzewania poprzez stosowanie nowoczesnych kotłów o dużej sprawności oraz zabiegi termomodernizacyjne, których efektem będzie zmniejszenie zużycia gazu;
- racjonalne wykorzystanie paliwa gazowego w indywidualnych gospodarstwach domowych, wyrażające się oszczędzaniem gazu w zakresie przygotowania ciepłej wody użytkowej.

Racjonalizacja użytkowania gazu związana jest również z jego dystrybucją i sprowadza się do działań związanych ze zmniejszeniem strat gazu. Straty gazu w sieci dystrybucyjnej spowodowane są głównie przez nieszczelności na armaturze i sytuacje związane z awariami i remontami. Modernizacja sieci wpłynie na zmniejszenie prawdopodobieństwa awarii.

**9.3 Racjonalizacja zużycia energii elektrycznej**

Zmniejszenie zużycia energii elektrycznej może być realizowane na poziomie następujących podmiotów:

- zakładu energetycznego – modernizacja stacji transformatorowych i linii przesyłowych,
- zarządcy dróg, gmina - energooszczędne oświetlenie uliczne (od 25% do 50%),
- na poziomie użytkownika – wprowadzanie energooszczędnego oświetlenia pomieszczeń, modernizacja bądź wymiana energochłonnych urządzeń gospodarstwa domowego, przesuwanie poboru energii na godziny poza szczytem energetycznym (od 8% do 15% w urządzeniach gospodarstwa domowego - pralki, chłodziarki, kuchnie elektryczne, sprzęt audio-wideo itp.).

Główne kierunki racjonalizacji zużycia energii elektrycznej przez władze gminy to:

- modernizacja oświetlenia dróg, ulic i placów,

- montaż energooszczędnych opraw oświetleniowych, urządzeń automatycznego włączania i wyłączania oświetlenia,
- montaż urządzeń do regulacji natężenia oświetlenia w pomieszczeniach,
- stopniowa wymiana maszyn i urządzeń elektroenergetycznych na bardziej efektywne,
- regularna konserwacja i czyszczenie urządzeń i oświetlenia,
- zapewnienie dostępu do informacji o energooszczędnych urządzeniach elektroenergetycznych.

Klasa energetyczna to parametr określający zużycie prądu przez urządzenie zgodnie z unijnymi dyrektywami. Wskazuje on efektywność i oszczędność produktu. Nowe unijne przepisy przywracają znaną sprzed prawie 20-stu lat skalę efektywności energetycznej bez tzw. plusów, czyli od A do G. Pozwala to na większą czytelność etykiety dla konsumentów. Likwidacja plusów na etykiecie oznacza przeskalowanie. W efekcie modele w najwyższej klasie A+++ trafiły do klasy C lub innej, a te z klasy A+ nawet do klasy G. Nie ma jednak jednej reguły określającej zmianę liter wyniku takiego przeskalowania. Klasy A i B zarezerwowano dla całkowicie nowych, jeszcze bardziej oszczędnych modeli. Producenci nieustannie pracują nad rozwojem technologii co oznacza, że na rynku mogą pojawiać się nowoczesne produkty także w tych najwyższych klasach. Jednak w niektórych grupach może w ogóle nie być sprzętu z literką B lub A.

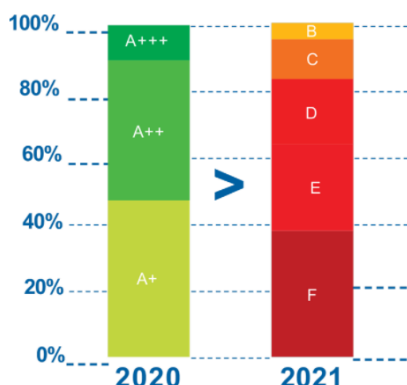

Urządzenia wyposażone w najnowocześniejsze technologie mogą znajdować się w klasach oznaczonych na żółto, pomarańczowo lub czerwono, a nie tylko w klasach z kolorem zielonym jak to miało miejsce na starych etykietach.

Wybór urządzeń elektrycznych z wyższą klasą energetyczną spowoduje obniżenie zużycie energii elektrycznej, co przełoży się również na oszczędności finansowe.

## **10 Możliwości stosowania środków poprawy efektywności energetycznej w rozumieniu art. 6 ust. 2 ustawy z dnia 20 maja 2016 r. o efektywności energetycznej**

Efektywność energetyczna jest to stosunek uzyskanego efektu użytkowego urządzenia, obiektu lub instalacji do wielkości energii zużytej na jego uzyskanie. Efektywność energetyczna zależy od konstrukcji urządzeń i technologii zastosowanych w procesach wytwarzania, przesyłania i użytkowania energii i paliw. Istotnym dla zmniejszenia zużycia energii jest jej oszczędzanie, które polega na dostosowaniu efektu użytkowego do potrzeb. Poszczególne ustawy wymieniają elementy, które stanowią środki poprawy efektywności. Ustawa z dnia 20.05.2016 r. o efektywności energetycznej nakłada na jednostki sektora publicznego obowiązek zastosowania co najmniej jednego ze środków efektywności energetycznej (art. 6 ust. 1), przez które należy rozumieć, zgodnie z art. 6 ust. 2 następujące działania:

- realizacja i finansowanie przedsięwzięcia służącego poprawie efektywności energetycznej;
- nabycie urządzenia, instalacji lub pojazdu, charakteryzujących się niskim zużyciem energii oraz niskimi kosztami eksploatacji;
- wymiana eksploatowanego urządzenia, instalacji lub pojazdu na urządzenie, instalację lub pojazd, o których mowa w pkt 2, lub ich modernizacja;
- realizacja przedsięwzięcia termomodernizacyjnego w rozumieniu ustawy z dnia 21 listopada 2008 r. o wspieraniu termomodernizacji i remontów;
- wdrażanie systemu zarządzania środowiskowego, o którym mowa w art. 2 pkt 13 rozporządzenia Parlamentu Europejskiego i Rady (WE) nr 1221/2009 z dnia 25 listopada 2009 r. w sprawie dobrowolnego udziału organizacji w systemie ekzarządzania i audytu we Wspólnocie (EMAS), uchylającego rozporządzenie (WE) nr 761/2001 oraz decyzje Komisji 2001/681/WE i 2006/193/WE, potwierdzone uzyskaniem wpisu do rejestru EMAS, o którym mowa w art. 5 ust. 1 ustawy z dnia 15 lipca 2011 r. o krajowym systemie ekzarządzania i audytu (EMAS).

Ustawa nakłada obowiązek informowania społeczeństwa za pomocą zwyczajowych zasad informacji o przedsięwziętych środkach służących poprawie efektywności energetycznej. Ponadto istnieje możliwość starania się o uzyskanie białego certyfikatu (rodzaj świadectwa potwierdzającego zaoszczędzenie określonej ilości energii w wyniku realizacji inwestycji służących poprawie efektywności energetycznej), który można uzyskać realizując zadania służące podniesieniu efektywności energetycznej a określone w art. 19, ust. 1 ustawy:

- izolacja instalacji przemysłowych;
- przebudowa lub remont budynku wraz z instalacjami i urządzeniami technicznymi;
- modernizacja lub wymiana:
  - oświetlenia,
  - urządzeń i instalacji wykorzystywanych w procesach przemysłowych lub w procesach energetycznych lub telekomunikacyjnych lub informatycznych,
  - lokalnych sieci ciepłowniczych i lokalnych źródeł ciepła w rozumieniu art. 2 pkt 6 i 7 ustawy z dnia 21 listopada 2008 r. o wspieraniu termomodernizacji i remontów,
  - modernizacja lub wymiana urządzeń przeznaczonych do użytku domowego;
- odzyskiwanie energii, w tym odzyskiwanie energii w procesach przemysłowych;
- ograniczenie strat:
  - związanych z poborem energii biernej,

- sieciowych związanych z przesyłaniem lub dystrybucją energii elektrycznej lub gazu ziemnego,
- na transformacji,
- w sieciach ciepłowniczych,
- związanych z systemami zasilania urządzeń telekomunikacyjnych lub informatycznych;
- stosowanie, do ogrzewania lub chłodzenia obiektów, energii wytwarzanej w instalacjach odnawialnego źródła energii, ciepła użytkowego w wysokosprawnej kogeneracji w rozumieniu ustawy z dnia 10 kwietnia 1997 r. – Prawo energetyczne lub ciepła odpadowego z instalacji przemysłowych.

Największy potencjał w zakresie oszczędności energii przedstawiają budynki. W planie skoncentrowano się na instrumentach mających doprowadzić do uruchomienia procesu renowacji budynków publicznych i prywatnych oraz do poprawy energooszczędności stosowanych w nich elementów składowych i używanych w nich urządzeń. Podkreśla się rolę sektora publicznego, który powinien dawać przykład, a także proponuje się przyspieszenie renowacji budynków publicznych poprzez wyznaczenie wiążących celów oraz wprowadzenie kryteriów efektywności energetycznej w dziedzinie wydatków publicznych.

W planie przewiduje się również, że przedsiębiorstwa infrastrukturalne będą miały obowiązek umożliwić swoim klientom zmniejszenie zużycia energii.

Ustawa z dnia 21 listopada 2008 r. o wspieraniu termomodernizacji i remontów określa następujące przedsięwzięcia służące poprawie efektywności energetycznej w zakresie przebudowy lub remontu budynków, w tym przedsięwzięcia termomodernizacyjne i remontowe:

- ocieplenie ścian, stropów, fundamentów, stropodachów lub dachów;
- modernizacja lub wymiana stolarki okiennej i drzwiowej lub wymiana oszkleń w budynkach na efektywne energetycznie;
- montaż urządzeń zaciemniających okna (np. rolety, żaluzje);
- izolacja cieplna, równoważenie hydrauliczne lub kompleksowa modernizacja instalacji ogrzewania lub przygotowania ciepłej wody użytkowej;
- likwidacja liniowych i punktowych mostków cieplnych;
- modernizacja systemu wentylacji poprzez montaż układu odzysku (rekuperacji) ciepła.

Nowelizacja ustawy wprowadza nową definicję „przedsięwzięcia niskoemisyjnego” – jest to przygotowanie i realizacja przedsięwzięcia, którego przedmiotem jest ulepszenie, w wyniku którego następuje:

- wymiana urządzeń lub systemów grzewczych na spełniające standardy niskoemisyjne, z wyłączeniem kotłów na paliwo stałe spełniających wymagania klasy 5 zgodnie z normą przenoszącą europejską normę EN 303-5:2012,
- likwidacja urządzeń lub systemów grzewczych w tych budynkach, które nie spełniają standardów niskoemisyjnych, z wyłączeniem kotłów na paliwo stałe spełniających wymagania klasy 5 zgodnie z normą przenoszącą europejską normę EN 303-5:2012, oraz przyłączenie lub modernizacja przyłączenia budynku mieszkalnego jednorodzinnego do sieci ciepłowniczej, elektroenergetycznej, wraz z zainstalowaniem w tych budynkach niezbędnych urządzeń lub systemów grzewczych,
- zapewnienie budynkowi mieszkalnemu jednorodzinnemu dostępu do energii z zewnętrznej instalacji odnawialnego źródła energii w rozumieniu ustawy z dnia 20 lutego 2015 r. o odnawialnych źródłach energii oraz dostępu do pompy ciepła, wraz z zainstalowaniem urządzeń służących doprowadzaniu energii elektrycznej z tej instalacji oraz zainstalowaniem w tych budynkach niezbędnych urządzeń lub systemów grzewczych,

- zmniejszenie zapotrzebowania budynków mieszkalnych jednorodzinnych na energię dostarczaną na potrzeby ich ogrzewania i podgrzewania wody użytkowej, jeżeli równocześnie:
  - następuje wymiana urządzeń lub systemów grzewczych w tych budynkach, które nie spełniają standardów niskoemisyjnych, na spełniające standardy niskoemisyjne albo
  - następuje wymiana urządzeń lub systemów grzewczych w tych budynkach, które nie spełniają standardów niskoemisyjnych, oraz budowa albo modernizacja przyłącza gazowego albo elektroenergetycznego do budynku mieszkalnego jednorodzinnego, albo
  - następuje likwidacja urządzeń lub systemów grzewczych w tych budynkach, które nie spełniają standardów niskoemisyjnych, oraz budowa przyłącza ciepłowniczego do budynku mieszkalnego jednorodzinnego, albo
  - istniejące urządzenia lub systemy grzewcze spełniają standardy niskoemisyjne, albo
  - budynek mieszkalny jednorodzinny jest przyłączony do sieci ciepłowniczej, albo
  - budynek mieszkalny jednorodzinny jest przyłączony, na potrzeby ogrzewania budynku, do sieci gazowej lub elektroenergetycznej, albo
  - w budynku mieszkalnym jednorodzinnym jest wykorzystywany kocioł na paliwo stałe spełniający wymagania klasy 5 zgodnie z normą przenoszącą europejską normę EN 303-5:2012

Ustawa zakłada, iż w celu ograniczenia emisji zanieczyszczeń i poprawy jakości powietrza oraz poprawy efektywności energetycznej budynków w gminie, gmina może realizować przedsięwzięcia niskoemisyjne na rzecz najmniej zamożnych gospodarstw domowych w budynkach mieszkalnych jednorodzinnych, w tym w szczególności tych, których członkami są osoby mające prawo do korzystania ze świadczeń pieniężnych na podstawie ustawy z dnia 12 marca 2004 r. o pomocy społecznej.

Przedsięwzięcia niskoemisyjne są współfinansowane ze środków Funduszu na podstawie porozumienia zawieranego w imieniu i na rzecz ministra właściwego do spraw klimatu przez Narodowy Fundusz Ochrony Środowiska i Gospodarki Wodnej, zwany dalej „Narodowym Funduszem”. Gmina musi zobowiązać się do spełnienia pięciu warunków:

- obowiązywania na terenie Gminy uchwały w celu zapobieżenia negatywnemu oddziaływaniu na zdrowie ludzi lub na środowisko, wprowadzająca ograniczenia lub zakazy w zakresie eksploatacji instalacji, w których następuje spalanie paliw, o której mowa w art. 96 ust. 1 ustawy z dnia 27 kwietnia 2001 r. – Prawo ochrony środowiska,
- realizacji przedsięwzięć niskoemisyjnych w nie mniej niż 1% łącznej liczby budynków mieszkalnych jednorodzinnych na obszarze gminy lub nie mniej niż 20 takich budynków oraz nie więcej niż 12% łącznej liczby takich budynków, z wyłączeniem miast, których liczba mieszkańców przekracza 100 000,
- wymiany lub likwidacji urządzeń lub systemów grzewczych lub systemów podgrzewających wodę użytkową, nie spełniających wymagań niskoemisyjnych, nie mniej niż 80% budynków mieszkalnych jednorodzinnych,
- zmniejszenia zapotrzebowania na energię dostarczaną na potrzeby ogrzewania budynku mieszkalnego jednorodzinnego i podgrzewania wody użytkowej, liczonego łącznie dla wszystkich przedsięwzięć niskoemisyjnych, na poziomie nie mniejszym niż 30% energii finalnej
- zabezpieczenia w swoim budżecie środków finansowych pochodzących z dochodów własnych lub ze środków krajowych i zagranicznych, których suma stanowi 30% kosztów realizacji porozumienia, a w przypadku miast, których liczba mieszkańców przekracza 100 000 – więcej niż 30% kosztów realizacji porozumienia.

Stroną porozumienia, reprezentującą gminy i wykonującą ich prawa i obowiązki wynikające z realizacji i zapewnienia utrzymania efektów przedsięwzięć niskoemisyjnych, może być związek międzygminny, powiat lub związek metropolitalny, przy czym warunki muszą być spełnione indywidualnie przez każdą gminę, na obszarze której będą realizowane przedsięwzięcia niskoemisyjne.

Przedsięwzięcia niskoemisyjne realizowane na podstawie porozumień w zasadniczej części, tj. nie więcej niż 70%, będą finansowane ze środków Funduszu Termomodernizacji i Remontów prowadzonego przez Bank Gospodarstwa Krajowego. Gmina zobowiązana jest zabezpieczyć w swoim budżecie pozostałą część środków finansowych, tj. 30% kosztów realizacji porozumienia. Mogą to być środki pochodzące zarówno z dochodów własnych, jak i ze środków krajowych i zagranicznych.

## 10.1 Źródła finansowania

Zgodnie z art. 6 ustawy o efektywności energetycznej jednostka sektora publicznego, realizując swoje zadania, stosuje, co najmniej jeden z wymienionych w ustawie środków poprawy efektywności energetycznej. Środkami tymi są:

- realizacja i finansowanie przedsięwzięcia służącego poprawie efektywności energetycznej;
- nabycie urządzenia, instalacji lub pojazdu, charakteryzujących się niskim zużyciem energii oraz niskimi kosztami eksploatacji;
- wymiana eksploatowanego urządzenia, instalacji lub pojazdu na urządzenie, instalację lub pojazd, o których mowa w pkt 2, lub ich modernizacja;
- realizacja przedsięwzięcia termomodernizacyjnego w rozumieniu ustawy z dnia 21 listopada 2008 r. o wspieraniu termomodernizacji i remontów;
- wdrażanie systemu zarządzania środowiskowego, o którym mowa w art. 2 pkt 13 rozporządzenia Parlamentu Europejskiego i Rady (WE) nr 1221/2009 z dnia 25 listopada 2009 r. w sprawie dobrowolnego udziału organizacji w systemie ekozarządzania i audytu we Wspólnocie (EMAS), uchylającego rozporządzenie (WE) nr 761/2001 oraz decyzje Komisji 2001/681/WE i 2006/193/WE, potwierdzone uzyskaniem wpisu do rejestru EMAS, o którym mowa w art. 5 ust. 1 ustawy z dnia 15 lipca 2011 r. o krajowym systemie ekozarządzania i audytu (EMAS).

W Polsce istnieje obecnie dużo możliwości wsparcia inwestycji w poprawę efektywności energetycznej. Wspierany jest szereg przedsięwzięć z tym związanych od zarządzania energią, poprzez inwestycje we wszelkiego rodzaju źródła energii odnawialnej (kolektory słoneczne, elektrownie wodne, elektrownie i ciepłownie na biomasę i biogaz, geotermia), termomodernizacje budynków i inne. Finansowanie skierowane jest do każdej z możliwych grup odbiorców, są to:

- Samorządy i jednostki budżetowe;
- Przedsiębiorcy oraz rolnicy;
- Osoby fizyczne oraz wspólnoty mieszkaniowe.

Poniżej przedstawiono możliwości wsparcia finansowego efektywności energetycznej.

### **Narodowy Fundusz Ochrony Środowiska i Gospodarki Wodnej w Warszawie** **„Mój prąd”**

Celem programu jest zwiększenie produkcji energii elektrycznej z mikroinstalacji fotowoltaicznych lub wzrost autokonsumpcji wytworzonej energii elektrycznej poprzez jej magazynowanie (magazyny energii elektrycznej lub ciepła) oraz zwiększenie efektywności zarządzania energią elektryczną na terenie Rzeczypospolitej Polskiej.

Przedsięwzięcia muszą przyczyniać się do realizacji krajowego celu dotyczącego udziału OZE w konsumpcji i wytwarzaniu energii ogółem oraz muszą zapewniać poszanowanie środowiska i ochronę krajobrazu (co jest możliwe zwłaszcza w przypadku zastosowania mikroinstalacji fotowoltaicznej).

Budżet na realizację celu programu wynosi do 855 000 tys. zł, w tym: dla bezzwrotnych form dofinansowania – do 855 000 tys. zł.

Okres wdrażania Program realizowany będzie w latach 2021 - 2023, przy czym:

- Zobowiązania (rozumiane jako podpisywanie umów) podejmowane będą do 31.12.2023 r.,
- Środki wydatkowane będą do 31.12.2023 r.

Nabór wniosków odbywa się w trybie ciągłym.

Informacje o programie udzielają doradcy z Wydziału Projektu Doradztwa Energetycznego NFOŚiGW: <https://doradztwo-energetyczne.gov.pl/>

### **„Moje Ciepło”**

Celem programu jest wsparcie rozwoju ogrzewnictwa indywidualnego i rozwoju energetyki prosumenckiej w obszarze powietrznych, wodnych i gruntowych pomp ciepła w nowych budynkach mieszkalnych jednorodzinnych.

Współfinansowanie inwestycji polegających na zakupie i montażu nowych pomp ciepła (powietrznych i gruntowych) wykorzystywanych do celów ogrzewania lub ogrzewania i ciepłej wody użytkowej w nowych budynkach mieszkalnych jednorodzinnych.

Współfinansowaniu inwestycji podlega: zakup/montaż gruntowych pomp ciepła - pompy ciepła grunt/woda, woda/woda z osprzętem, zbiornikiem akumulacyjnym/buforowym, zbiornikiem ciepłej wody użytkowej z osprzętem; zakup/montaż pompy ciepła typu powietrze/powietrze (w systemie centralnym obsługujący cały budynek) z osprzętem; zakup/montaż pompy ciepła typu powietrze/woda z osprzętem, zbiornikiem akumulacyjnym/buforowym, zbiornikiem cwu z osprzętem. W budynku mieszkalnym jednorodzinym nie może znajdować się (również w okresie trwałości inwestycji) źródło ciepła na paliwo stałe.

Beneficjentem jest osoba fizyczna będąca właścicielem bądź współwłaścicielem nowego budynku mieszkalnego jednorodzinne. Dofinansowanie w formie dotacji do 30% albo do 45% kosztów kwalifikowanych, nie więcej niż 21 tys. zł na jedną współfinansowaną inwestycję. Wysokość dofinansowania uzależniona będzie od rodzaju zainstalowanej pompy ciepła oraz posiadania przez Wnioskodawcę karty dużej rodziny.

Nabór wniosków odbywa się w trybie ciągłym od 29.04.2022 r. do 31.12.2026 r. lub do wyczerpania dedykowanej puli środków.

### **„Ciepłe mieszkanie”**

Celem programu jest poprawa jakości powietrza oraz zmniejszenie emisji pyłów oraz gazów cieplarnianych poprzez wymianę źródeł ciepła i poprawę efektywności energetycznej w lokalach mieszkalnych znajdujących się w budynkach mieszkalnych wielorodzinnych.

Program skierowany jest do gmin, które następnie będą ogłaszać nabór na swoim terenie dla osób fizycznych, posiadających tytuł prawny wynikający z prawa własności lub ograniczonego prawa rzeczowego do lokalu mieszkalnego, znajdującego się w budynku mieszkalnym wielorodzinnym.

Program dotyczy wymiany wszystkich nieefektywnych źródeł ciepła na paliwa stałe służących do ogrzewania lokalu mieszkalnego na efektywne źródła ciepła lub podłączenie do efektywnego źródła ciepła w budynku.

Program realizowany będzie w latach 2022-2026, przy czym:

- zobowiązania podejmowane będą do 30.06.2024 r. (zawieranie przez wfośiGW umów z gminami);
- środki wydatkowane będą przez wojewódzkie fundusze ochrony środowiska i gospodarki wodnej (wfośiGW) do 31.12.2026 r.

Planowane są dwa nabory wniosków w trybie ciągłym:

- pierwszy nabór zostanie uruchomiony do 31.12.2022 r.,
- drugi nabór zostanie uruchomiony do 31.12.2023 r., w zależności od dostępności środków.

Szczegółowe informacje oraz inne formy dofinansowania zostały opisane na stronie NFOŚiGW <https://www.nfosigw.gov.pl/oferta-finansowania/srodki-krajowe/programy-priorytetowe/>

W Narodowym Funduszu Ochrony Środowiska i Gospodarki Wodnej został przygotowany nowy program priorytetowy **Czyste Powietrze** wpisujący się w realizację rządowego programu poprawy jakości powietrza.

#### **Wojewódzki Fundusz Ochrony Środowiska i Gospodarki Wodnej w Rzeszowie**

**Czyste Powietrze** to program, którego celem jest poprawa jakości powietrza oraz zmniejszenie emisji gazów cieplarnianych poprzez wymianę źródeł ciepła i poprawę efektywności energetycznej jednorodzinnych budynków mieszkalnych. Program skupia się na wymianie starych pieców i kotłów na paliwo stałe oraz termomodernizacji budynków jednorodzinnych by efektywnie zarządzać energią. Program skierowany jest do osób fizycznych będących właścicielami domów jednorodzinnych lub osób posiadających zgodę na rozpoczęcie budowy budynku jednorodzinnego. Dotacje i pożyczki będą udzielane za pośrednictwem *Wojewódzkiego Funduszu Ochrony Środowiska i Gospodarki Wodnej w Rzeszowie*.

Program przewiduje dofinansowanie m.in. na:

- źródła ciepła – wymiana, zakup, montaż
- instalacja centralnego ogrzewania i ciepłej wody użytkowej,
- wentylacja mechaniczna z odzyskiem ciepła,
- mikroinstalacja fotowoltaiczna,
- ocieplenie przegród budowlanych,
- stolarka drzwiowa i okienna,
- Dokumentacja (audyt energetyczny, dokumentacja projektowa).

Realizacja programu - lata 2018-2030. Podpisywanie umów do 31.12.2027 r.

Szczegółowe informacje i aktualne nabory dostępne są na stronie internetowej: <https://beneficjent.wfosigw.rzeszow.pl/>

#### **Regionalny Program Operacyjny Województwa Podkarpackiego**

**WSPARCIE ENERGOOSZCZĘDNEGO BUDOWNICTWA MIESZKANIOWEGO** (dotacja od II kwartał 2023 r. do 30 września 2023 r.)

**Na co (m.in.):** Finansowanie przedsięwzięć inwestycyjno-budowlanych mających na celu powstanie mieszkań na wynajem o umiarkowanym czynszu, tzw. społecznych mieszkań czynszowych, spełniających wymogi zwiększonej efektywności energetycznej. **Gminy, jednoosobowe spółki gminne** - na budowę nowych budynków z lokalami mieszkalnymi stanowiącymi mieszkaniowy zasób gminy (przedsięwzięcie, o którym mowa w art. 3 ust. 1 pkt 1 ustawy z dnia 8 grudnia 2006 r. o finansowym wsparciu niektórych przedsięwzięć mieszkaniowych). **Gminy, związki międzygminne, jednoosobowe spółki gminne, powiaty, organizacje pozarządowe albo podmioty prowadzące działalność pożytku publicznego** - na budowę nowych budynków, jeżeli pozyskane w ten sposób lokale mieszkalne będą służyć wykonywaniu zadań z zakresu pomocy społecznej w formie mieszkań chronionych (przedsięwzięcia, o których mowa w art. 6 ustawy z dnia 8 grudnia 2006 r. o finansowym wsparciu niektórych przedsięwzięć mieszkaniowych, w przypadku o którym mowa w art. 3 ust. 1 pkt 1 tej ustawy). **Gminy, związki międzygminne** - na budowę nowych budynków z lokalami

mieszkalnymi na wynajem innymi niż mieszkaniowy zasób gminy (przedsięwzięcia, o których mowa w art. 5 ust. 1 pkt 1 oraz w art. 5a ust. 1 ustawy z dnia 8 grudnia 2006 r. o finansowym wsparciu niektórych przedsięwzięć mieszkaniowych).

B3.5.1. Inwestycje w energooszczędne budownictwo mieszkaniowe dla gospodarstw domowych o niskich i średnich dochodach, Krajowy Plan Odbudowy

Dla kogo?

- Jednostki samorządu terytorialnego na mieszkania przeznaczone dla gospodarstw domowych o niskich dochodach realizowane bezpośrednio przez samorządy,
- Społeczne Inicjatywy Mieszkaniowe (SIM),
- Towarzystwa Budownictwa Społecznego (TBS),
- Spółdzielnie mieszkaniowe na mieszkania przeznaczone dla gospodarstw domowych o umiarkowanych dochodach realizowane we współpracy z samorządami.

**Poziom dofinansowania/wsparcia:**

- 95%, w tym: 15% z KPO, 80% środki krajowe (mieszkania przeznaczone dla gospodarstw domowych o niskich dochodach realizowane bezpośrednio przez samorządy) 60%, w tym: 25% z KPO, 35% środki krajowe (mieszkania przeznaczone dla gospodarstw domowych o umiarkowanych dochodach realizowane przez współpracujące z samorządami spółki SIM, TBS i spółdzielnie mieszkaniowe)

**Minimalny wkład własny:**

- 5% w przypadku mieszkań przeznaczonych dla gospodarstw domowych o niskich dochodach,
- 40% w przypadku mieszkań przeznaczonych dla gospodarstw domowych o średnich dochodach.

**Wartość projektu/przedsięwzięcia:** Brak regulacji.

**ZIELONA ENERGIA DLA WSZYSTKICH** (dotacja od II półrocze 2023 r. do III kwartał 2023 r.)

**Na co (m.in.):** Interwencja będzie realizowana przez program wsparcia przedinwestycyjnego i inwestycyjnego obejmującego: istniejące społeczności energetyczne lub podmioty mające zamiar powołać takie społeczności. Zakłada się, że wsparcie przedinwestycyjne będzie miało na celu opracowanie optymalnej formuły prawnoorganizacyjnej i modelu biznesowego na potrzeby uruchomienia lub rozwoju społeczności energetycznej oraz przygotowanie niezbędnych analiz i dokumentacji pod kątem przygotowania inwestycji.

W ramach tego wsparcia będą finansowane m.in:

- strategię lokalnego rozwoju rynku energii;
- analizy prawne, biznesowe i techniczne, analizy lokalnego popytu i podaży energii;
- inwentaryzacje lokalnych zasobów energetycznych (infrastruktury), a także potencjału w tym zakresie (np. zdolności do udostępniania przyłączy energetycznych);
- studia wykonalności, biznesplany, dokumenty typu due dilligence;
- dokumentacja techniczna, projekty budowlane, w tym programy funkcjonalno-użytkowe;
- analizy docelowego montażu finansowego inwestycji;
- zatrudnienie dedykowanego personelu merytorycznego do zapewnienia trwałości i obsługi budowanych społeczności energetycznych.

Natomiast wsparcie inwestycyjne obejmie obecnie najbardziej zaawansowane/rokujące istniejące już społeczności energetyczne, które będą realizowały wdrożenia zaawansowanych usług energetycznych. Będą one stanowić modelowe wdrażania zaawansowanych systemów technicznych i prawnych, co pozwoli na

rozpropagowanie tych rozwiązań wśród innych społeczności energetycznych, w tym wspieranych w ramach części przedinwestycyjnej. W ramach wsparcia inwestycyjnego finansowanie obejmie m.in. następujący zakres (szczegółowy zakres projektu będzie uzależniony od danego projektu):

- nowe źródła OZE (technologie ukierunkowane na produkcję energii elektrycznej);
- infrastruktura uzupełniająca dla innych niż energia elektryczna technologii – niezbędna do wdrożenia formuły społeczności energetycznej;
- infrastruktura towarzysząca (np. komponenty sieciowe, liczniki itp.);
- magazyny energii;
- oprogramowanie IT do zarządzania społecznością energetyczną oraz do optymalizacji energetycznej;
- doszczegółowione, ukierunkowane, analizy prawne, biznesowe i techniczne, analizy lokalnego popytu i podaży energii;
- analizy dot. możliwości zoptymalizowania energii elektrycznej, stworzenia autobilansującego obszaru energetycznego;
- dokumentacja projektowa, budowlana, środowiskowa;
- dodatkowe analizy/dokumentacja, w tym związana z przygotowaniem fazy eksploatacyjnej;
- zatrudnienie dedykowanego personelu merytorycznego na czas realizacji inwestycji.

#### **B2.2.2** Instalacje OZE realizowane przez społeczności energetyczne, Krajowy Plan Odbudowy

##### **Dla kogo?**

- członkowie klastrów energii w rozumieniu ustawy z dnia 20 lutego 2015 r. o odnawialnych źródłach energii;
- spółdzielnie energetyczne w rozumieniu ustawy z dnia 20 lutego 2015 r. o odnawialnych źródłach energii;
- jednostki samorządu terytorialnego oraz ich związki, które w dniu złożenia wniosku nie są członkami klastrów energii lub spółdzielni energetycznych w rozumieniu ustawy z dnia 20 lutego 2015 r. o odnawialnych źródłach energii.

**Poziom dofinansowania/wsparcia:** W przypadku operacji nie objętych pomocą publiczną lub objętych pomocą de minimis Wnioskodawca może ubiegać się o wsparcie do 95% wartości wydatków kwalifikowanych bezpośrednich. W przypadku operacji finansowanych w trybie pomocy publicznej lub pomocy de minimis szczegółowe warunki udzielenia pomocy zostaną określone w Rozporządzeniu Ministra Rozwoju i Technologii

**Minimalny wkład własny:** Podmioty realizujące będą zobowiązane wnieść finansowy wkład własny w wysokości co najmniej 5% wartości wydatków kwalifikowalnych bezpośrednich, a w przypadku operacji finansowanych w trybie pomocy publicznej lub pomocy de minimis szczegółowe warunki udzielenia pomocy zostaną określone w Rozporządzeniu Ministra Rozwoju i Technologii

**Wartość projektu/przedsięwzięcia:** 434 647 388 zł.

#### **Bank Gospodarstwa Krajowego**

**Premia termomodernizacyjna** – o premię mogą się ubiegać właściciele lub zarządcy: budynków mieszkalnych, zbiorowego zamieszkania, budynków użyteczności publicznej stanowiących własność jednostek samorządu terytorialnego i wykorzystywanych przez nie do wykonywania zadań publicznych, lokalnej sieci ciepłowniczej, lokalnego źródła ciepła. Z premii mogą korzystać inwestorzy bez względu na status prawny z wyłączeniem

jednostek budżetowych i samorządowych zakładów budżetowych, a więc np.: osoby prawne (m.in. spółdzielnie mieszkaniowe i spółki prawa handlowego), jednostki samorządu terytorialnego, wspólnoty mieszkaniowe, osoby fizyczne (w tym właściciele domów jednorodzinnych). Wysokość premii termomodernizacyjnej wynosi 20% kwoty kredytu wykorzystanego na realizację przedsięwzięcia termomodernizacyjnego.

**Premia remontowa** - o dofinansowanie projektu mogą się ubiegać właściciele lub zarządcy budynków wielorodzinnych, których użytkowanie rozpoczęto przed dniem 14 sierpnia 1961 roku. Z premii mogą skorzystać wyłącznie: osoby fizyczne, wspólnoty mieszkaniowe z większościovym udziałem osób fizycznych, spółdzielnie mieszkaniowe, stowarzysztwa budownictwa społecznego. Premia remontowa przysługuje inwestorowi z tytułu realizacji przedsięwzięcia remontowego i stanowi spłatę części kredytu zaciągniętego przez inwestora. Wysokość premii remontowej wynosi 20% kwoty kredytu wykorzystanego na realizację przedsięwzięcia remontowego.

**Premia kompensacyjna** - o dofinansowanie projektu mogą się ubiegać właściciele budynków mieszkalnych oraz właściciele części budynków mieszkalnych, w których w okresie między 12 listopada 1994 roku a 25 kwietnia 2005 roku znajdowały się lokale kwaterunkowe. Z premii może skorzystać osoba fizyczna, która jest właścicielem budynku mieszkalnego z co najmniej jednym lokalem kwaterunkowym albo właścicielem części budynku mieszkalnego i która była właścicielem tego budynku mieszkalnego albo tej części budynku także w dniu 25 kwietnia 2005 roku albo nabyła ten budynek albo tę część budynku w drodze spadkobrania od osoby będącej w tym dniu właścicielem.

## 10.2 Zrealizowane przedsięwzięcia dot. efektywności energetycznej

W 2019 r. gmina dofinansowała dla mieszkańców 143 instalacje paneli fotowoltaicznych o mocy 3 kW, a w 2020 r. 61 instalacji paneli fotowoltaicznych również o mocy 3 kW.

### Zrealizowane inwestycje w latach 2020-2022:

#### 2020:

- Montaż energooszczędnych opraw oświetlenia drogowego typu LED przy drodze wojewódzkiej Nr 887 w m. Albigowa i Wysoka
- Wymiana systemu ogrzewania w Domu Społecznym w miejscowości Cierpisz
- Dostawa energooszczędnych opraw oświetlenia drogowego typu LED
- Wykonanie oświetlenia terenu przy żłobku w m. Kraczkowa
- Remont budynku LKS Rogóžno w zakresie instalacji centralnego ogrzewania i c.w.u. oraz wykonanie instalacji gazowej
- Remonty budynku szkoły podstawowej w Albigowej
- zakończono montaż instalacji fotowoltaicznych na budynkach mieszkańców gminy zakwalifikowanych do udziału w projekcie pn. „Wsparcie rozwoju OZE na terenie ROF – projekt parasolowy” (moc instalacji 3 kW). Łącznie wykonano 204 instalacje, w tym 70 instalacji w roku 2020.

#### 2021:

- Wymiana dachu na budynku szkoły w Głuchowie
- Przebudowa kotłowni w szkole podstawowej w Kosinie
- Remont budynku Zespołu Szkół w Kosinie w zakresie stolarki drzwiowej
- Remont budynku Zespołu Szkół w Rogóźnie w zakresie stolarki drzwiowej
- Budowa oświetlenia stadionu Kraczkowa, Sonina, Albigowa

- Dostawa energooszczędnych opraw oświetlenia drogowego typu LED
- Dostawa i montaż energooszczędnych żarówek, świetlówek oraz opraw oświetleniowych typu LED w pięciu placówkach szkolnych na terenie Gminy Łańcut
- Opracowanie dokumentacji projektowej na budowę oświetlenia drogowego w Gminie Łańcut
- Budowa oświetlenia drogowego:
  - m. Głuchów „Droga Malwa”
  - m. Rogóżno „Droga od wiaduktu w kierunku stacji kolejowej”
  - m. Kraczkowa „Działy Wschodnie”
  - m. Albigowa „Droga Kluzówka” i „Ciemna Ulica”
  - m. Sosina i Głuchów „Droga Zablesze”
- przebudowa oświetlenia drogowego w m. Kosina „Droga Poselska”

**2022:**

- Montaż instalacji fotowoltaicznej na dachu OK w Kraczkowej
- Wymiana opraw oświetlenia drogowego – 655 kpl.
- Dostawa energooszczędnych żarówek, świetlówek oraz opraw oświetlenia typu LED do dziewięciu placówek oświatowych na terenie Gminy Łańcut
- Wymiana kotłów dla mieszkańców - 14 kotłów na biomasę i 13 kotłów na gaz

Obecnie (w 2023 r.) w trakcie realizacji są wymiany 2 kotły na biomasę i 17 kotłów na gaz.

## 11 Prognoza zapotrzebowania na ciepło, energię elektryczną i paliwa gazowe do roku 2038

Prognozy dotyczące zużycia energii i jej nośników (paliw) oparte są o dane historyczne. Nie uwzględniają dynamicznych zmian podyktowanych obecną sytuacją geopolityczną.

Gmina Łańcut realizuje i organizuje zaopatrzenie w ciepło, energię elektryczną i paliwa gazowe zgodnie z założeniami „Polityki Energetycznej Polski do roku 2040”. Istotnym elementem wspomagania realizacji polityki energetycznej jest aktywne włączenie się władz regionalnych w realizację jej celów, w tym poprzez przygotowywane na szczeblu wojewódzkim, powiatowym lub gminnym strategii rozwoju energetyki.

Najważniejszymi elementami polityki energetycznej realizowanymi na szczeblu gminnym powinny być:

- dążenie do oszczędności paliw i energii w sektorze publicznym poprzez realizację działań określonych w Krajowym Planie Działań na rzecz efektywności energetycznej;
- maksymalizacja wykorzystania istniejącego lokalnie potencjału energetyki odnawialnej;
- modernizacja i dostosowanie do aktualnych potrzeb odbiorców sieci dystrybucji energii elektrycznej.

### 11.1 Prognoza zapotrzebowania na ciepło – założenia ogólne

Prognozę potrzeb cieplnych w gminie opracowano uwzględniając podstawowe czynniki mające wpływ na zmiany zapotrzebowania na ciepło:

- potrzeby nowego budownictwa,
- przewidywane zmiany liczby ludności gminy,
- wpływ działań termomodernizacyjnych u istniejących odbiorców,
- racjonalizacja zużycia energii,
- działania na rzecz zrównoważonej energii zadeklarowane przez Samorząd Gminy.

Poniżej przedstawiono prognozę zmian dotyczącą liczby ludności opracowaną na podstawie analizy danych historycznych z GUS-u i wynikających z niej tendencji.

Na podstawie zmian wielkości powierzchni użytkowych mieszkalnictwa od 1995 do chwili obecnej wg GUS-u założono przyrost powierzchni w gminie. Poniżej zestawiono przewidywany przyrost powierzchni użytkowej w poszczególnych sektorach budownictwa, który zostanie wykorzystany do dalszych obliczeń.

Tabela 13. Przewidywany przyrost powierzchni użytkowej w sektorach budownictwa do 2038 r.

Rok	Powierzchnia użytkowa [m <sup>2</sup> ]		
	Mieszkalnictwo	Budynki użyteczności publicznej	Działalność gospodarcza
2022	633 121	27 328	49 598
2026	665 474	27 464	53 114
2038	781 316	27 874	68 030

Źródło: opracowanie własne na podstawie GUS i danych UG Łańcut

Przyrost powierzchni wynika ze wzrostu standardów mieszkaniowych oraz realizacji nowych inwestycji związanych z ogólnym, sukcesywnym rozwojem gminy. Przyrost wpłynie na zmianę zapotrzebowania na ciepło i moc cieplną. W zależności od kierunków obranych przez władze gminy, przedsiębiorstw energetycznych oraz samych mieszkańców, zapotrzebowanie na energię cieplną może być dużo mniejsze niż w przypadku braku jakichkolwiek działań. Emisja zanieczyszczeń do atmosfery może ulec nawet zmniejszeniu,

mimo ogólnego rozwoju gminy. Stanie się tak, w przypadku realizacji działań określonych w dalszej części dokumentu.

Ze względu na realizowany, zrównoważony rozwój budownictwa w gminie i spełniający wymagania ochrony środowiska, za najkorzystniejszy kierunek rozwoju zaspokojenia potrzeb energetycznych uznano dalszą eliminację węgla i jego pochodnych na rzecz wykorzystywania paliw o niższej emisyjności zanieczyszczeń lub wymiana urządzeń grzewczych na nowoczesne, niskoemisyjne, a także zwiększenie wykorzystania odnawialnych źródeł energii.

Prognoza zapotrzebowania na energię ciepłą została opracowana w dwóch scenariuszach. Założenia do scenariuszy zostały przyjęte na podstawie analiz aktualnego stanu technicznego infrastruktury, wykorzystania i potencjału energii ze źródeł odnawialnych, danych otrzymanych od przedsiębiorstw energetycznych na terenie gminy oraz aktualnego bilansu energetycznego.

Ze względu na trudne do przewidzenia zmiany w gospodarce i mieszkalnictwie, prognozę zapotrzebowania na energię ciepłą została opracowana dla scenariusza „pozytywnego” i „negatywnego”. Scenariusz pozytywny – optymistyczny, pokazuje wymierne efekty działań „ekoenergetycznych” i „prośrodowiskowych”. Wariant negatywny tzw. „zaniechania”, jest swojego rodzaju ostrzeżeniem przed brakiem realizacji działań określonych w dokumencie.

Oprócz wyżej wymienionych założono, że budowa nowych obiektów będzie odbywać się wg obowiązujących norm (coraz bardziej energooszczędne budynki – założono 2 różne wskaźniki dla 2 scenariuszy).

## **11.2 Scenariusz 1 optymistyczny – zrównoważonego rozwoju energetycznego**

Wariant ten zakłada:

- Zmniejszenie zapotrzebowania ciepła w wyniku termomodernizacji istniejących budynków,
- Wymiana części kotłowni i domowych ogrzewań węglowych na bardziej ekologiczne w tym OZE,
- Budowanie wg obowiązujących norm (coraz bardziej energooszczędne budynki – założono zmniejszona energochłonność: od 80 do 100 [kWh/m<sup>2</sup>rok] dla poszczególnych sektorów budownictwa),
- Poprawa sprawności całkowitej systemów grzewczych i przygotowania c.w.u. (wzrost do 80% dla c.w.u. oraz 90% dla systemów grzewczych w budynkach nowych i poddanych termomodernizacji),

Do wyznaczenia średniego wskaźnika energochłonności budynków w gminie założono intensywną termomodernizację istniejących budynków. Oparto się na założeniach jak w poniższej tabeli.

Tabela 14. Założony odsetek powierzchni budynków poddanych kompleksowej termomodernizacji<sup>6</sup>

Grupa wiekowa budynków		Procent budynków poddanych kompleksowej termomodernizacji w danym roku		
		2022	2026	2038
Mieszkalnictwo	Do 1966	49%	54%	74%
	1967-1985	44%	50%	68%
	1986-1992	37%	45%	63%
	1993-1996	20%	28%	46%
	1997-2012	5%	13%	31%
	2013-2021	0%	8%	20%
	<b>łącznie*</b>	<b>24%</b>	<b>30%</b>	<b>47%</b>
Sektor działalności gospodarczej	Do 1966	48%	58%	78%
	1967-1985	39%	49%	69%
	1986-1992	37%	47%	67%
	1993-1996	21%	31%	51%
	1997-2012	5%	15%	35%
	2013-2021	0%	10%	30%
	<b>łącznie*</b>	<b>21%</b>	<b>30%</b>	<b>47%</b>
Budynki użyteczności publicznej	Do 1966	86%	96%	100%
	1967-1985	95%	100%	100%
	1986-1992	0%	20%	100%
	1993-1996	0%	20%	100%
	1997-2012	0%	25%	100%
	2013-2021	0%	0%	0%
	<b>łącznie*</b>	<b>60%</b>	<b>72%</b>	<b>100%</b>

Źródło: Opracowanie własne, \*średnia ważona

### Potrzeby nowego budownictwa – wskaźniki energochłonności

Obecnie wznoszone w Polsce budynki mieszkalne mają średnie zużycie energii cieplnej 90-120 kWh/m<sup>2</sup>rok (są to wartości teoretyczne, w rzeczywistości współczynnik „E” dochodzi do 150 kWh/m<sup>2</sup>rok). Obowiązujące Rozporządzenie Ministra Infrastruktury z dnia 12 kwietnia 2002 r. w sprawie warunków technicznych, jakim powinny odpowiadać budynki i ich usytuowanie wyznacza wartość graniczną wskaźnika E (w odniesieniu do kubatury) wynosi od 29 do 37,4 kWh/m<sup>3</sup>rok (jest on odniesiony do kubatury). Można się spodziewać, że w najbliższych latach wskaźniki zużycia energii w Polsce ulegną zmniejszeniu. Zapotrzebowanie na ciepło dla domu niskoenergetycznego kształtuje się na poziomie od 30 do 60 kWh/(m<sup>2</sup>rok). W przypadku budynku tradycyjnego wzniesionego zgodnie z obowiązującymi przepisami wartość ta jak już wcześniej wspomniano wynosi od 90 do 120 kWh/m<sup>2</sup> rok. Dom pasywny potrzebuje poniżej 15 kWh/m<sup>2</sup> rok.

Do niniejszego scenariusza założono uśrednione wskaźniki sezonowego zużycia energii na potrzeby ogrzewania, wentylacji oraz podgrzania ciepłej wody użytkowej (wraz ze stratami) podyktowane obowiązującymi od 2019 roku:

#### Lata 2022-2026:

- Sektor budownictwa mieszkaniowego - 70 kWh/m<sup>2</sup>rok.
- Sektor budownictwa mieszkaniowego wielorodzinnego - 75 kWh/m<sup>2</sup>rok.

<sup>6</sup> W przypadku sektora gminnego dane dla roku bazowego opracowane na podstawie informacji uzyskanych od zarządców budynków i ankietyzacji, w przypadku działalności gospodarczej i mieszkalnictwa dane dla roku bazowego to założone wartości na podstawie uśrednionych danych z kilkunastu gmin województwa podkarpackiego (uzyskanie dokładnych danych będzie możliwe po przeprowadzeniu pełnej inwentaryzacji gospodarstw domowych i sektora działalności gospodarczej w gminie), wartości dla lat przyszłych we wszystkich sektorach są wartościami założonymi

- Sektor budownictwa użyteczności publicznej - 45 kWh/m<sup>2</sup>rok.
- Sektor produkcyjno-usługowy i handlowy – 70 kWh/m<sup>2</sup>rok.

**Lata 2022-2038:**

- Sektor budownictwa mieszkaniowego - 55 kWh/m<sup>2</sup>rok.
- Sektor budownictwa mieszkaniowego wielorodzinnego - 67 kWh/m<sup>2</sup>rok.
- Sektor budownictwa użyteczności publicznej – 38 kWh/m<sup>2</sup>rok.
- Sektor produkcyjno-usługowy i handlowy - 57 kWh/m<sup>2</sup>rok.

Dla budynków poddanych kompleksowej termomodernizacji założono uśrednione dla lat 2023-2038 wskaźniki od 60-90 kWh/m<sup>2</sup>rok dla wszystkich sektorów.

**11.2.1 Prognoza zapotrzebowania na ciepło – wszystkie sektory budownictwa**

Na podstawie założeń ogólnych, dotyczących przyrostu powierzchni użytkowej w poszczególnych sektorach budownictwa oraz założeń dla scenariusza optymistycznego, dotyczących odsetka przeprowadzonych termomodernizacji oraz założonych wskaźników energochłonności dla nowobudowanych budynków dokonano obliczeń zużycia energii, które przedstawiono poniżej.

Tabela 15. Zużycie energii cieplnej i zapotrzebowanie na moc dla sektorów budownictwa w gminie wg scenariusza optymistycznego.

Sektor	Zakres	Rok bazowy	2026*		2038*	
Mieszkalnictwo	Energia użytkowa [GJ/rok]	339 360	338 838	-0,15%	332 604	-1,99%
	Energia końcowa łącznie [GJ/rok]	532 679	519 890	-2,40%	500 953	-5,96%
	Uśredniony wskaźnik zużycia energii [kWh/m <sup>2</sup> rok]	148,2	140,8	-5,01%	117,7	-20,58%
	Szacunkowe zapotrzebowanie na moc [MW]	74,58	72,78	-2,40%	70,13	-5,96%
Działalność gospodarcza	Energia użytkowa [GJ/rok]	14 572	25 808	77,11%	26 538	82,12%
	Energia końcowa łącznie [GJ/rok]	32 562	32 525	-0,11%	32 926	1,12%
	Uśredniony wskaźnik zużycia energii [kWh/m <sup>2</sup> rok]	145	135,6	-6,49%	108,9	-24,93%
	Szacunkowe zapotrzebowanie na moc [MW]	4,56	4,55	-0,11%	4,61	1,12%
Budynki użyteczności publicznej	Energia użytkowa [GJ/rok]	7 161	6 748	-5,78%	5 454	-23,84%
	Energia końcowa łącznie [GJ/rok]	13 376	12 246	-8,45%	9 619	-28,09%
	Uśredniony wskaźnik zużycia energii [kWh/m <sup>2</sup> rok]	182,0	170,6	-6,25%	135,9	-25,33%
	Szacunkowe zapotrzebowanie na moc [MW]	1,87	1,71	-8,45%	1,35	-28,09%
<b>łącznie</b>	Energia użytkowa [GJ/rok]	<b>361 093</b>	<b>371 394</b>	<b>2,85%</b>	<b>364 596</b>	<b>0,97%</b>
	Energia końcowa łącznie [GJ/rok]	<b>578 617</b>	<b>564 662</b>	<b>-2,41%</b>	<b>543 498</b>	<b>-6,07%</b>
	Uśredniony wskaźnik zużycia energii [kWh/m <sup>2</sup> rok]	<b>149,3</b>	<b>141,5</b>	<b>-5,20%</b>	<b>117,6</b>	<b>-21,23%</b>
	Szacunkowe zapotrzebowanie na moc [MW]	<b>81,01</b>	<b>79,05</b>	<b>-2,41%</b>	<b>76,09</b>	<b>-6,07%</b>

\*zmiana w % w stosunku do roku bazowego, Źródło: Opracowanie własne

Wykres 4. Zużycie energii dla budownictwa na terenie gminy, łącznie na potrzeby grzewcze, wg scenariusza optymistycznego.

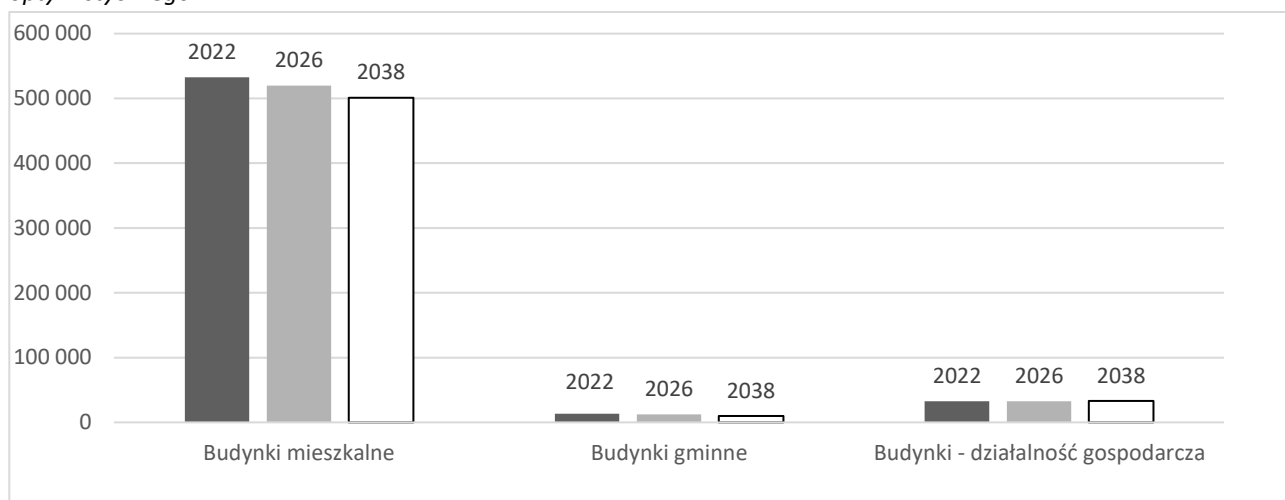

Źródło: Opracowanie własne.

Reasumując, wariant optymistyczny pokazuje, jak duży wpływ na zmniejszenie zużycia energii mają działania inwestycyjne związane z termomodernizacją oraz szeroko pojętym zrównoważonym rozwojem energetycznym. Mimo przewidywanego dużego wzrostu powierzchni ogrzewanej w gminie (o ok. +23,5%) do 2038 roku nastąpi ok. 6% spadek zużycia energii końcowej.

Najbardziej miarodajny dla energochłonności budownictwa jest wskaźnik energochłonności, który przy realizacji scenariusza optymistycznego obniży się o ok. 21,2%.

### 11.3 Scenariusz 2 zaniechania – brak lub znikome działania na rzecz zrównoważonego rozwoju energetycznego

Opracowany scenariusz 2 prognozy zapotrzebowania na energię ciepłą uwzględnia założenia ogólne (jednakowe dla obu scenariuszy) oraz w odróżnieniu do scenariusza 1:

- Znikomy lub zerowy odsetek budynków poddanych termomodernizacji,
- Podobny do obecnego bilans paliw jako nośników energii grzewczej,
- Poprawa komfortu zamieszkiwania,
- Niewielka poprawa sprawności systemów grzewczych (wzrost do 80%),
- Sprawność systemów do przygotowania c.w.u. na poziomie do 70%,
- Budowanie wg obowiązujących norm - założono większe wskaźniki niż dla scenariusza 1:
  - Sektor budownictwa mieszkalnego jednorodzinne - 90-100 kWh/m<sup>2</sup>rok.
  - Sektor budownictwa mieszkalnego wielorodzinnego - 80-90 kWh/m<sup>2</sup>rok.
  - Sektor budownictwa użyteczności publicznej - 80 kWh/m<sup>2</sup>rok.
  - Sektor produkcyjno-usługowy i handlowy – 80-90 kWh/m<sup>2</sup>rok.

Dla budynków poddanych kompleksowej termomodernizacji założono uśrednione dla lat 2022-2037 wskaźniki:

- Sektor budownictwa mieszkalnego – 80-90 kWh/m<sup>2</sup>rok.
- Sektor budownictwa mieszkalnego wielorodzinnego – 80-90 kWh/m<sup>2</sup>rok.
- Sektor budownictwa użyteczności publicznej – 70-80 kWh/m<sup>2</sup>rok.
- Sektor produkcyjno-usługowy i handlowy – 70-80 kWh/m<sup>2</sup>rok.

**11.3.1 Prognoza zapotrzebowania na ciepło – wszystkie sektory budownictwa**

Na podstawie założeń ogólnych (jak w scenariuszu 1) oraz założeń dla scenariusza zaniechania, dokonano obliczeń dotyczących zużycia energii przedstawionych w poniższej tabeli:

Tabela 16. Zużycie energii cieplnej i zapotrzebowanie na moc budownictwa w gminie wg scenariusza zaniechania.

Sektor	Zakres	Rok bazowy	2026*		2038*	
Mieszkalnictwo	Energia użytkowa [GJ/rok]	339 360	353 398	4,14%	403 661	18,95%
	Energia końcowa łącznie [GJ/rok]	532 679	550 791	3,40%	615 468	15,54%
	Uśredniony wskaźnik zużycia energii [kWh/m <sup>2</sup> rok]	148,2	146,9	-0,93%	142,9	-3,61%
	Szacunkowe zapotrzebowanie na moc [MW]	74,58	77,11	3,40%	86,17	15,54%
Działalność gospodarcza	Energia użytkowa [GJ/rok]	14 572	27 158	86,37%	33 036	126,72%
	Energia końcowa łącznie [GJ/rok]	32 562	34 110	4,76%	40 679	24,93%
	Uśredniony wskaźnik zużycia energii [kWh/m <sup>2</sup> rok]	145	142,7	-1,60%	135,5	-6,54%
	Szacunkowe zapotrzebowanie na moc [MW]	4,56	4,78	4,76%	5,70	24,93%
Budynki użyteczności publicznej	Energia użytkowa [GJ/rok]	7 161	7 181	0,27%	7 240	1,10%
	Energia końcowa łącznie [GJ/rok]	13 376	13 469	0,70%	13 528	1,14%
	Uśredniony wskaźnik zużycia energii [kWh/m <sup>2</sup> rok]	182,0	181,6	-0,22%	180,4	-0,88%
	Szacunkowe zapotrzebowanie na moc [MW]	1,87	1,89	0,70%	1,89	1,14%
Łącznie	Energia użytkowa [GJ/rok]	361 093	387 736	7,38%	443 938	22,94%
	Energia końcowa łącznie [GJ/rok]	578 617	598 371	3,41%	669 675	15,74%
	Uśredniony wskaźnik zużycia energii [kWh/m <sup>2</sup> rok]	149,3	147,8	-0,98%	143,5	-3,89%
	Szacunkowe zapotrzebowanie na moc [MW]	81,01	83,77	3,41%	93,75	15,74%

\*zmiana w % w stosunku do roku bazowego, Źródło: Opracowanie własne.

Wykres 5. Zużycie energii dla budownictwa na terenie gminy dla poszczególnych sektorów na potrzeby grzewcze, wg scenariusza zaniechania.

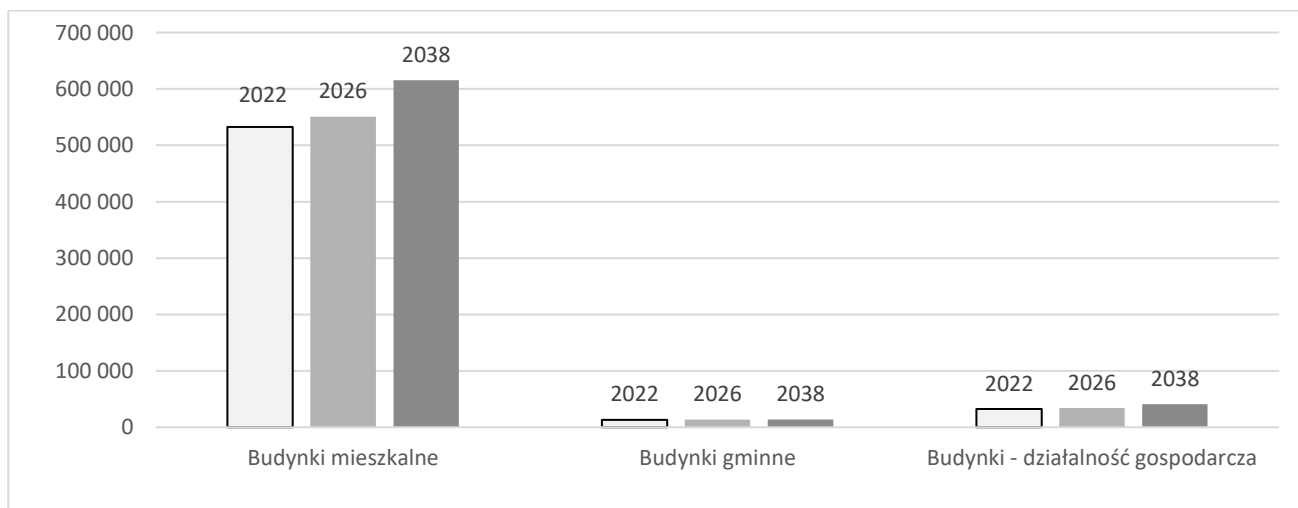

Źródło: Opracowanie własne.

Scenariusz zaniechania działań na rzecz zrównoważonego rozwoju energetycznego wpłynie na zwiększenie zużycia energii i zapotrzebowania na moc w gminie. Według obliczeń, wzrost wyniesie ok. 16%. Taki scenariusz przyczyni się również do zwiększenia emisji zanieczyszczeń pochodzących z procesów spalania paliw. Jest on swojego rodzaju ostrzeżeniem dla władz samorządowych oraz mieszkańców przed stagnacją w działaniach na rzecz ogólnie pojętego zrównoważonego rozwoju energetycznego.

## 11.4 Prognoza zapotrzebowania na energię elektryczną

Prognozę przygotowano w oparciu o analizy i oszacowania własne korzystając również z prognozy krajowego zapotrzebowania na energię do 2030 r., danych od dystrybutora energii elektrycznej oraz danych historycznych GUS. Zużycie w roku bazowym zostało określone na podstawie rocznego zużycia energii elektrycznej, jak w rozdziale 4.

Opracowana prognoza zapotrzebowania na energię elektryczną przedstawia niewielki wzrost zużycia energii elektrycznej. Na podstawie analizy porównawczej można stwierdzić, że wraz z rozwojem gminy (wzrost powierzchni użytkowej we wszystkich sektorach), nastąpi niewielki wzrost zużycia energii elektrycznej.

Tabela 17. Przewidywane zmiany zapotrzebowania na energię elektryczną w gminie w stosunku do roku bazowego.

Zużycie energii elektrycznej [MWh/rok]			
Rok	2021	2026	2038
Zużycie	36 856,7	37 839,55	40 405,30
Łącznie [%]	100,00%	102,67%	106,78%

Źródło: Opracowanie własne.

Łączny wzrost zużycia energii elektrycznej do roku 2038 może wynieść ok. 7% w stosunku do roku bazowego. Należy pamiętać, że prognozowanie zużycia jest utrudnione ze względu na zmienność ceny energii, od których zależy popyt i dynamicznych zmian podyktowanych obecną sytuacją geopolityczną.

## 11.5 Prognoza zapotrzebowania na gaz

W gminie corocznie wzrasta zużycie gazu, rośnie zużycie gazu do celów grzewczych.

Prognozowane zapotrzebowanie na gaz do 2038 roku określono przy wykorzystaniu: historycznych danych statystycznych GUS od roku 1995 dotyczących zużycia gazu w gminie, opracowanych scenariuszy zapotrzebowania na energię cieplną, danych otrzymanych od dystrybutora gazu.

Tabela 18. Przewidywane zmiany zapotrzebowania na gaz w gminie.

Zakres	2022	2026	2038
Roczne zużycie gazu [m <sup>3</sup> ]	5 659 958	6 622 151	10 357 723
Zmiana [%]	100,00%	117,00%	183,00%

\*zmiana w % w stosunku do roku 2022, Źródło: Opracowanie własne.

Z prognozy wynika, że wraz z rozwojem gminy (wzrost powierzchni mieszkalnej, związanej z działalnością gospodarczą), zużycie gazu będzie wykazywać tendencję rosnącą. Wskazują na to oba scenariusze wymienione w poprzednim rozdziale.

Należy mieć na uwadze, iż prognozowanie zużycia jest utrudnione ze względu na zmienność cen, od których zależy popyt i dynamicznych zmian podyktowanych obecną sytuacją geopolityczną.

## 12 Wpływ scenariuszy działań na stan zanieczyszczenia powietrza w gminie

### 12.1 Wpływ realizacji scenariusza optymistycznego na stan zanieczyszczeń powietrza

Struktura zużycia nośników energii w gminie, na potrzeby grzewcze, wg scenariusza optymistycznego:

Tabela 19. Struktura zużycia paliw na potrzeby grzewcze wg scenariusza optymistycznego w [TJ/rok].

Ilość energii końcowej z danego nośnika	2022	2026	2038
	[TJ/rok]		
gaz	144,47	169,27	263,11
węgiel	266,37	240,54	161,04
biomasa	159,72	139,07	77,78
olej opałowy	1,83	1,62	1,32
energia elektryczna	2,75	2,40	2,58
kolektory słoneczne	1,33	3,60	16,21
pompy ciepła	2,14	8,14	21,46
<b>Suma:</b>	<b>578,62</b>	<b>564,66</b>	<b>543,50</b>

Źródło: Opracowanie własne.

Wykres 6. Struktura zużycia paliw na potrzeby grzewcze wg scenariusza optymistycznego w [TJ/rok].

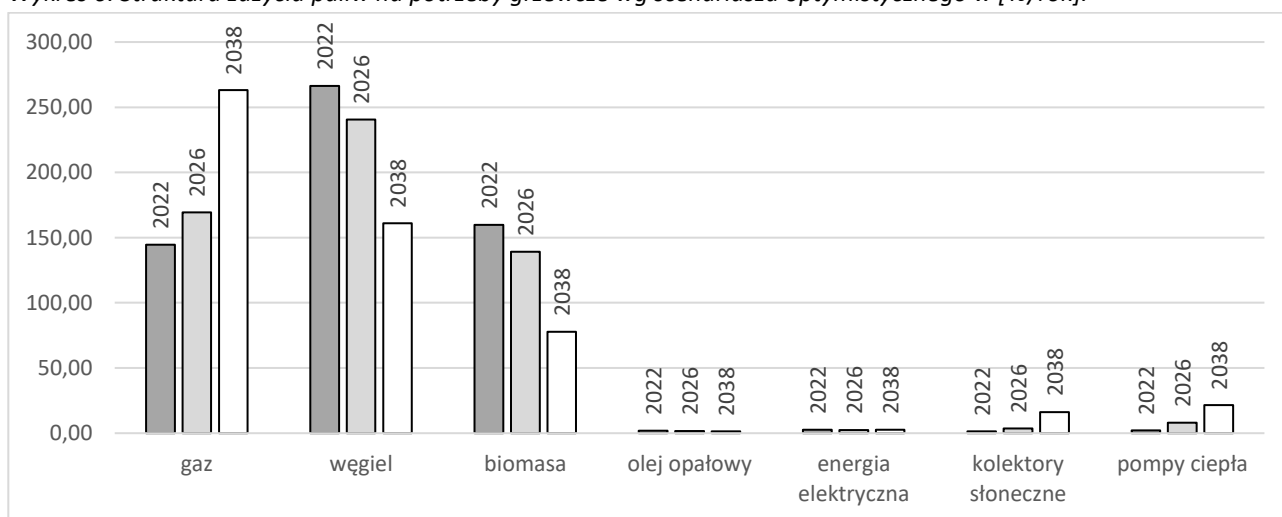

Źródło: Opracowanie własne.

Realizacja tego scenariusza będzie równoznaczna ze stopniowym odchodzeniem od wykorzystania węgla, wzrostu wykorzystania gazu i odnawialnych źródeł energii i paliw gazowych.

Do obliczeń emisji zanieczyszczeń w roku 2025 i 2037 wykorzystano wskaźniki wg normy PN EN 303-5:2012. Są to m.in. wskaźniki dla kotłów spełniających wymagania tzw. Ekoprojektu - Rozporządzenie Komisji (UE) 2015/1189 z dnia 28 kwietnia 2015 r. w sprawie wykonania dyrektywy Parlamentu Europejskiego i Rady 2009/125/WE (Dz. U. UE L 193 z 21.7.2015, str. 100, z późn. zm.).

**Emisja zanieczyszczeń w ujęciu globalnym w gminie wg scenariusza optymistycznego:**

Tabela 20. Emisja zanieczyszczeń w ujęciu globalnym w gminie wg scenariusza optymistycznego w [Mg/rok].

Rok	Emisja łącznie [Mg/rok]						
	PM 10	PM 2,5	CO <sub>2</sub>	BaP	SO <sub>2</sub>	NO <sub>x</sub>	CO
2022	158,57	132,91	31 994,29	0,06	90,89	54,88	1 424,79
2026	18,96	18,44	31 210,02	0,02	70,97	106,49	371,89
Zmiana	-88,0%	-86,1%	-2,5%	-62,9%	-21,9%	94,0%	-73,9%
2038	4,26	4,15	28 813,22	0,002	0,17	51,86	65,87
Zmiana	-97,3%	-96,9%	-9,9%	-96,6%	-99,81%	-5,5%	-95,4%

Źródło: Opracowanie własne.

Wykres 7. Emisja zanieczyszczeń w ujęciu globalnym w gminie wg scenariusza optymistycznego w [Mg/rok].

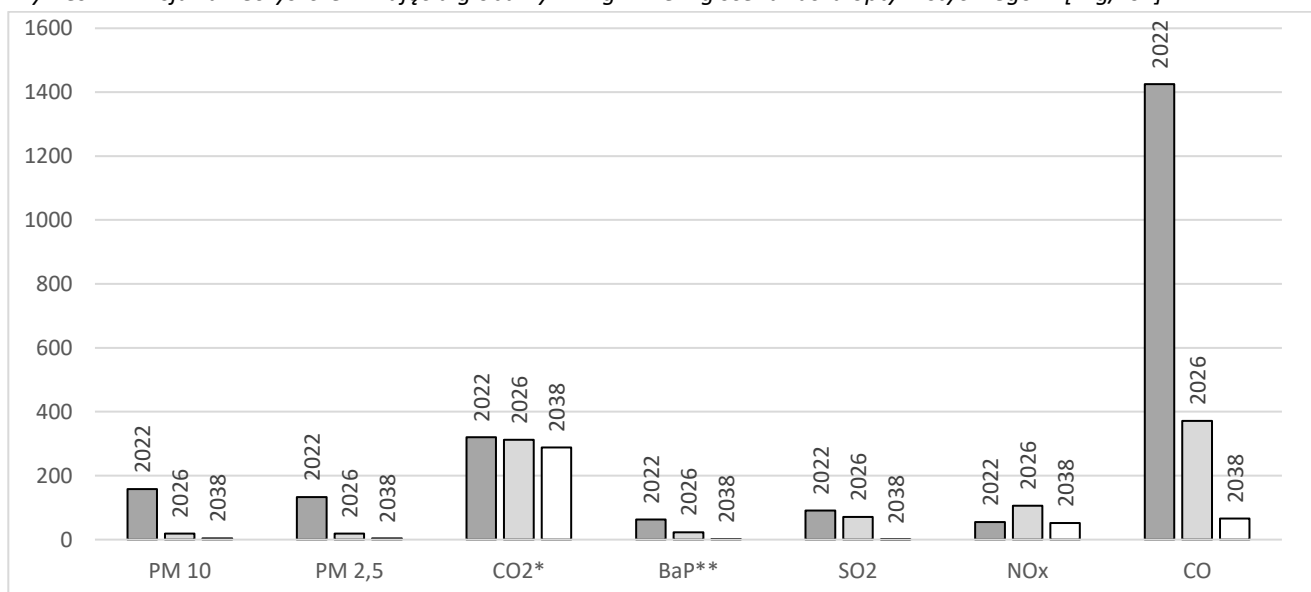
\*ilość CO<sub>2</sub> podana w setkach ton, \*\* ilość BaP podana w kg, Źródło: Opracowanie własne.

Realizacja tego scenariusza przyczyni się do znacznej poprawy jakości powietrza w gminie. Nastąpi redukcja poszczególnych substancji nawet do ok. 99,8% (w przypadku dwutlenku siarki) w stosunku do roku bazowego.

## 12.2 Wpływ realizacji scenariusza zaniechania na stan zanieczyszczeń powietrza

Struktura zużycia nośników energii w gminie, na potrzeby grzewcze, wg scenariusza zaniechania:

Tabela 21. Struktura zużycia paliw na potrzeby grzewcze wg scenariusza zaniechania w [TJ/rok].

Ilość energii końcowej z danego nośnika	2022	2026	2038
	[TJ/rok]		
gaz	144,47	148,68	165,35
węgiel	266,37	274,69	308,24
biomasa	159,72	164,64	184,45
olej opałowy	1,83	1,88	2,11
energia elektryczna	2,75	2,84	3,20
kolektory słoneczne	1,33	1,30	1,47
pompy ciepła	2,14	4,34	4,86
Suma:	<b>578,62</b>	<b>598,37</b>	<b>669,67</b>

Źródło: Opracowanie własne.

Wykres 8. Struktura zużycia paliw na potrzeby grzewcze wg scenariusza zaniechania w [TJ/rok].

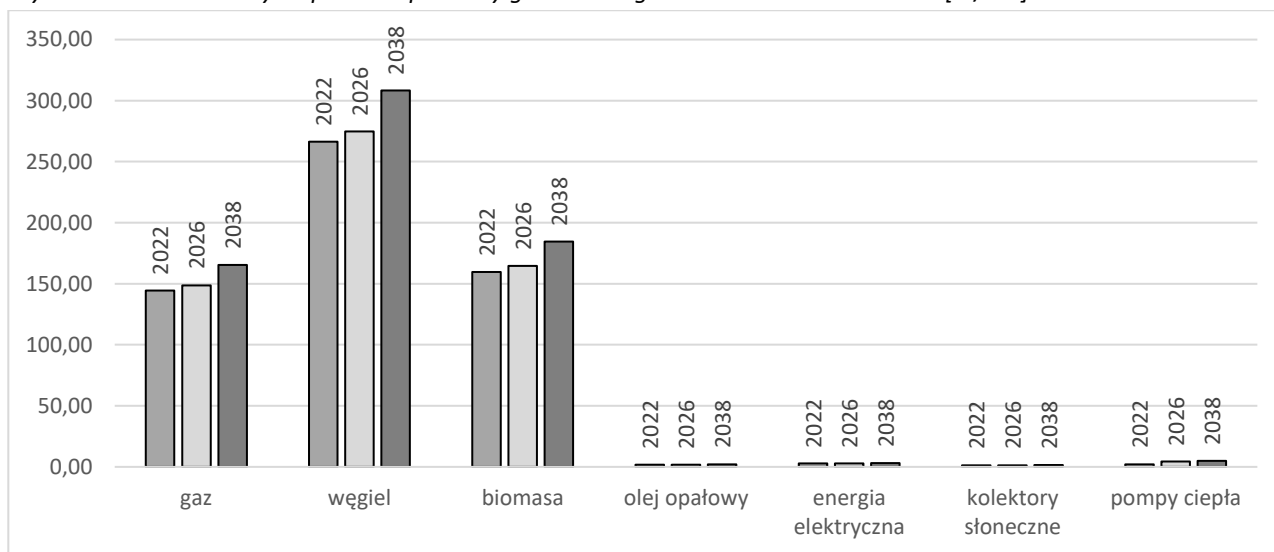

Źródło: Opracowanie własne.

Realizacja tego scenariusza będzie równoznaczna ze wzrostem wykorzystania paliw stałych, utrzymaniem na niskim poziomie stopnia wykorzystania odnawialnych źródeł energii oraz brakiem działań w kierunku ogólnie pojętego rozwoju energetycznego.

**Emisja zanieczyszczeń w ujęciu globalnym w gminie wg scenariusza zaniechania:**

Tabela 22. Emisja zanieczyszczeń w ujęciu globalnym w gminie wg scenariusza zaniechania w [Mg/rok].

Rok	Emisja łącznie [Mg/rok]						
	PM 10	PM 2,5	CO <sub>2</sub>	BaP	SO <sub>2</sub>	NO <sub>x</sub>	CO
2022	158,57	132,91	31 994,29	0,06	90,89	54,88	1 424,79
2026	176,13	140,19	32 561,49	0,07	94,11	57,72	1 567,81
Zmiana	11,07%	5,48%	1,77%	7,00%	3,54%	5,17%	10,04%
2038	197,48	157,18	36 461,40	0,08	105,60	64,66	1 758,22
Zmiana	24,54%	18,26%	13,96%	20,02%	16,18%	17,83%	23,40%

Źródło: Opracowanie własne.

Wykres 9. Emisja zanieczyszczeń w ujęciu globalnym w gminie wg scenariusza zaniechania w [Mg/rok].

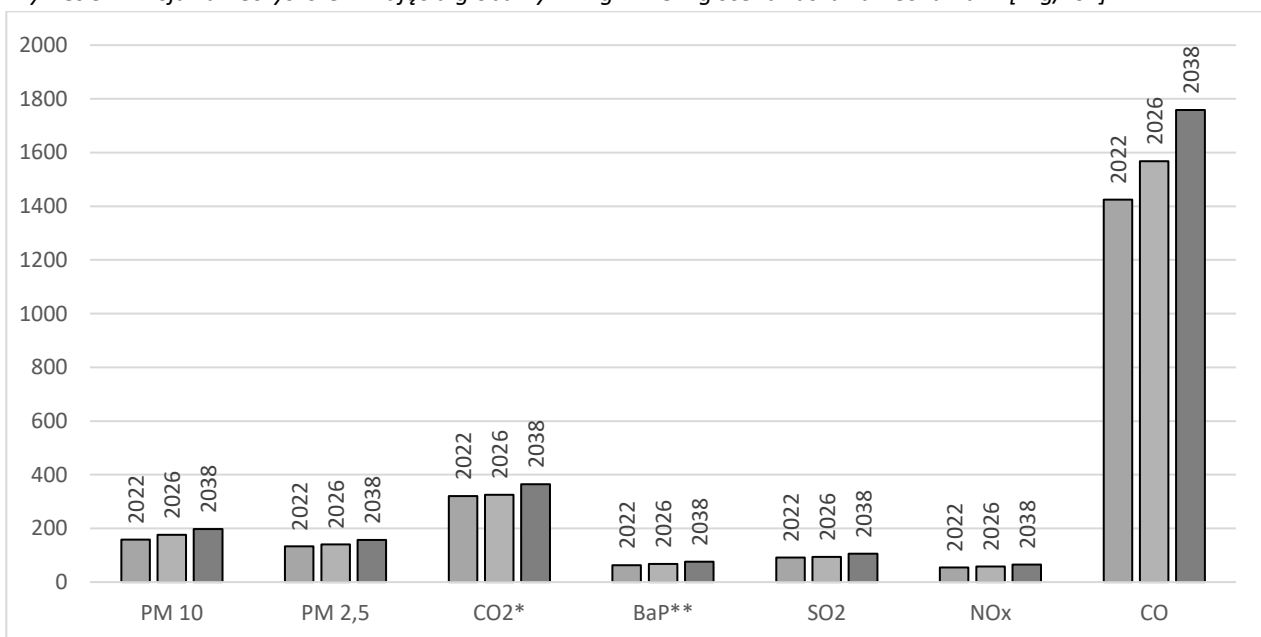
\*ilość CO<sub>2</sub> podana w setkach ton, \*\* ilość BaP podana w kg, Źródło: Opracowanie własne.

Realizacja tego scenariusza przyczyni się do pogorszenia jakości powietrza w gminie. Nastąpi wzrost emisji poszczególnych substancji nawet do ok. 24,5% w przypadku PM10 w stosunku do roku bazowego. Powyższe wyniki pokazują, jak duży wpływ na wielkość emisji ma realizacja ekologicznych działań lub ich brak. Realizacja scenariusza optymistycznego wpłynie pozytywnie na jakość powietrza w gminie, natomiast zaniechanie działań wpłynie najprawdopodobniej na pogorszenie stanu powietrza.

## **13 Ocena możliwości zaspokojenia potrzeb w zakresie zaopatrzenia w ciepło, energię elektryczną i paliwa gazowe do roku 2038**

### **13.1 Zaopatrzenie w ciepło**

Na terenie Gminy Łańcut funkcjonują indywidualne źródła ciepła oraz małe, lokalne kotłownie. Ogrzewanie obiektów oparte jest na bazie rozwiązań indywidualnych, takich jak piece lub wewnętrzne instalacje centralnego ogrzewania. Sieci ciepłownicze nie występują. Obecny system w pełni zaspokaja potrzeby cieplne, ponieważ podczas budowy nowych lub modernizacji istniejących źródeł, moc cieplna dobierana jest do potencjalnego zapotrzebowania energetycznego danego budynku.

W ujęciu globalnym w gminie najczęściej zużywanej energii pochodzi z węgla (ok. 46%). Kolejnym nośnikiem pod kątem ilości zużycia jest biomasa (ok. 27,6%), a następnie gaz (ok. 25%). Wykorzystanie pozostałych nośników energii jest niewielkie. Odnawialne źródła stanowią ok. 0,6%.

Zgodnie z prognozą zużycie energii na ogrzewanie do 2038 r., mimo rozwoju budownictwa (wzrostu powierzchni użytkowej), może zmaleć o ok. 6% w stosunku do poziomu obecnego (w przypadku zrównoważonego rozwoju energetycznego). W przypadku braku realizacji działań na rzecz zrównoważonego rozwoju energetycznego (scenariusz zaniechania), zapotrzebowanie na energię cieplną może wzrosnąć o ok. 16% w stosunku do stanu obecnego, co będzie mieć negatywny wpływ, na jakość powietrza (wzrost emisji szkodliwych). Do roku 2038 podstawowym nośnikiem energii na potrzeby cieplne będą paliwa stałe i gaz, jednak ilość wykorzystywanego paliwa stałego, powinna maleć, na rzecz gazu i odnawialnych źródeł energii (kolektory słoneczne, pompy ciepła).

Układ lokalnych kotłowni to tzw. system rozproszony. System rozproszony może być lepiej zarządzany, bardziej podatny na zmiany, koszty inwestycyjne mogą być niższe, a straty wynikłe z przesyłu ciepła, zminimalizowane. W tego typu systemach istnieje większa możliwość zastosowania odnawialnych źródeł energii, instalacji solarnych wykorzystujących energię słoneczną, wspomagający przygotowanie ciepłej wody użytkowej, co ograniczy zużycie paliw i emisję szkodliwych substancji (produkty spalania). W ramach polityki energetycznej władze gminy winny prowadzić akcję pokazującą korzyści wynikające ze stosowania odnawialnych źródeł energii – głównie energii słonecznej i pomp ciepła. W zakresie przedsięwzięć służących ograniczeniu zużycia energii powinien znaleźć się plan wspierania termomodernizacji budynków mieszkalnych i użyteczności publicznej. Ponadto Urząd Gminy powinien stanowić centrum informacji o warunkach i wymogach niezbędnych do spełnienia, w celu uzyskania premii termomodernizacyjnej, jak również możliwości uzyskania wszelkich dotacji oraz pożyczek.

### **13.2 Zaopatrzenie w energię elektryczną**

Dystrybutorem energii elektrycznej i operatorem sieci elektroenergetycznych na terenie Gminy Łańcut jest PGE Dystrybucja S.A. Oddział w Rzeszowie, Rejon Energetyczny Leżajsk.

Obszar Gminy Łańcut jest zasilany z następujących stacji elektroenergetycznych (GPZ): stacja 110/15 kV (GPZ) Łańcut, stacja 110/15 kV (GPZ) Rzeszów Krasne. Obecne potrzeby odbiorców z terenu gminy są zaspokajane. Do roku 2038 w gminie prognozowany jest niewielki wzrost zużycia energii elektrycznej, który może wynieść

ok. 7% stosunku do roku bazowego (tj. do poziomu 40 405,30 MWh). System elektroenergetyczny posiada rezerwy mocy, które są w stanie zapewnić prognozowane zużycie.

Należy pamiętać, że prognozowanie zużycia dla energii elektrycznej jest utrudnione ze względu na trudne do przewidzenia ceny energii, od których zależy popyt na nią wśród mieszkańców. W celu zaspokojenia potrzeb przyszłych odbiorców, mogą się okazać konieczne działania związane z modernizacją/rozbudową obecnej infrastruktury. Finansowanie modernizacji infrastruktury elektroenergetycznej oparte jest na środkach własnych oraz różnych źródłach finansowania zewnętrznego. Budowa nowych urządzeń elektroenergetycznych SN i nN będzie wynikać z potrzeby przyłączenia odbiorców, zgodnie z ustawą Prawo energetyczne i aktami wykonawczymi oraz celem zaspokojenia wzrostu zużycia energii istniejących odbiorców.

### **13.3 Zaopatrzenie w gaz**

Operatorem sieci gazowej na terenie Gminy Łańcut jest Polska Spółka Gazownictwa Sp. z o.o. Oddział Zakład Gazowniczy w Jaśle. Sieć gazowa według oceny dystrybutora jest w dobrym stanie technicznym. Wykorzystanie gazu w gminie systematycznie wzrasta, w ostatnich 4 latach wzrost wyniósł 24%.

W przyjętej prognozie przewiduje się wzrost rocznego zużycia gazu w gminie. Szacuje się, iż w roku 2038 zużycie może wynieść ok. 10 357 723 m<sup>3</sup> – wzrost w stosunku do roku bazowego – o ok. 83%. Duży wpływ na zużycie gazu w gminie wśród odbiorców indywidualnych będzie mieć kierunek działań władz gminy (np. promocja, czy dofinansowanie do wymiany kotłów na gazowe) i samych mieszkańców. Rozbudowa sieci gazowej uwarunkowana jest pojawieniem się nowych odbiorców, spełniających kryteria techniczne i ekonomiczne przyłączenia do sieci.

Należy pamiętać, że prognozowanie zużycia dla gazu jest dość trudne i niepewne również ze względu na zmieniające się ceny, od czego bardzo zależy popyt wśród mieszkańców. Na ceny gazu w głównej mierze będzie mieć wpływ polityki państwa dotycząca dostaw gazu do Polski.

### **13.4 Wnioski**

Wykonana analiza stanu istniejącego wykazała, iż system gazowniczy oraz elektroenergetyczny, które to funkcjonują na obszarze gminy, zapewniają wystarczający poziom bezpieczeństwa dostaw poszczególnych nośników energii. Systemy te są w stanie zapewnić również prognozowane zapotrzebowanie energetyczne gminy, przy założeniach deklarowanych działań modernizacyjnych przez operatorów systemów energetycznych. Również funkcjonujące w gminie źródła ciepła zapewniają wysoki poziom bezpieczeństwa dostaw ciepła dla odbiorców. W związku z powyższym, nie zachodzi konieczność opracowania Planu zaopatrzenia w ciepło, energię i paliwa gazowe (art. 20 ustawy Prawo energetyczne).

## 14 Współpraca z innymi gminami

Gmina Łańcut sąsiaduje z Miastem Łańcut oraz trzema gminami powiatu łańcuckiego Gminą Białobrzegi, Markowa i Czarna, z gminą Przeworsk i Gać z powiatu przeworskiego oraz z Gminami Krasne i Chmielnik znajdującymi się na obszarze powiatu rzeszowskiego.

Polska Spółka Gazownictwa Oddział Zakład Gazowniczy w Jaśle świadczy usługi dystrybucji gazu na terenach wszystkich ww. gmin. Gminy są powiązane poprzez infrastrukturę gazową należącą do dystrybutora, który jako właściciel finansuje z własnych środków rozbudowę, utrzymanie i modernizację infrastruktury. Podobna sytuacja dotyczy zaopatrzenia gmin w energię elektryczną. Dystrybutorem i właścicielem infrastruktury elektroenergetycznej na omawianych terenach jest PGE Dystrybucja S.A. Oddział Rzeszów. Rozbudowa, utrzymanie i modernizacja infrastruktury energetycznej finansowana jest ze środków własnych dystrybutora. Zaopatrzenie w ciepło w gminach odbywa się poprzez indywidualne źródła ciepła, tzw. system rozporoszony, jedynie w Mieście Łańcut, oprócz indywidualnych źródeł ciepła istnieje sieć ciepłownicza, tzw. scentralizowane systemy zaopatrzenia w ciepło.

W trakcie wykonywania opracowania wystąpiono do sąsiadujących gmin z pismami dotyczącymi współpracy w zakresie inwestycji energetycznych, w tym związanymi z odnawialnymi źródłami energii oraz ochroną środowiska. Poniżej przedstawiono, krotką charakterystykę dotyczącą powiązań międzygminnych i ewentualnej współpracy według otrzymanych pism (kserokopie pism stanowią załącznik do niniejszego dokumentu)<sup>7</sup>:

**Miasto Łańcut** – na chwilę obecną nie prowadzi współpracy z Gminą Łańcut w przedmiotowym zakresie, ale nie wyklucza takich działań w przyszłości. Ewentualna współpraca, np. w zakresie zaopatrzenia w ciepło będzie zależała od kierunków rozwoju Ciepłowni w Łańcucie.

**Gmina Chmielnik** – gmina nie współpracuje i nie prowadzi wspólnych inicjatyw z Gminą Łańcut w zakresie inwestycji dotyczących zaopatrzenia w ciepło, energię elektryczną lub paliwa gazowe, w tym inwestycji w odnawialne źródła energii, a także działań nieinwestycyjnych dotyczących ww. zakresu (tzw. projekty „miękkie”, np. edukacja ekologiczna, współpraca partnerska, inne wspólne inicjatywy nieinwestycyjne).

**Gmina Białobrzegi** – nie współpracuje oraz obecnie nie przewiduje możliwości współpracy z Gminą Łańcut w zakresie inwestycji dotyczących zaopatrzenia w ciepło, energię elektryczną lub paliwa gazowe w tym inwestycji w odnawialne źródła energii, a także działań nieinwestycyjnych dotyczących ww. zakresu (tzw. projekty „miękkie”, np. edukacja ekologiczna, współpraca partnerska, inne wspólne inicjatywy nieinwestycyjne).

**Gmina Gać** – gmina nie współpracuje oraz nie planuje współpracy z Gminą Łańcut w zakresie inwestycji dotyczących zaopatrzenia w ciepło, energię elektryczną lub paliwa gazowe w tym inwestycji w odnawialnych źródeł energii oraz działań nieinwestycyjnych dotyczących ww. zakresu.

<sup>7</sup> Brak odpowiedzi od gmin: Łańcut (gm. miejska), Chmielnik, Markowa, Krasne – dane z Założeń do planu zaopatrzenia w ciepło, energię elektryczną i paliwa gazowe dla gminy Łańcut z 2020 r.

**Gmina Markowa** – nie wyklucza w przyszłości współpracy z Gminą Łańcut w zakresie wspólnych inwestycji dotyczących zaopatrzenia w ciepło, energię elektryczną, paliwa gazowe i odnawialnych źródeł energii, jak również działań nieinwestycyjnych dotyczących wyżej wymienionego zakresu.

**Gmina Krasne** – nie współpracuje ani nie przewiduje w najbliższym czasie współpracy z Gminą Łańcut w zakresie inwestycji dotyczących zaopatrzenia w ciepło, energię elektryczną lub paliwa gazowe oraz w zakresie działań nieinwestycyjnych ww. zakresu. Ponadto Gmina Krasne realizuje projekty związane z pozyskiwaniem odnawialnych źródeł energii w ramach współpracy z Rzeszowskim Obszarem Funkcjonalnym, w których udział bierze również Gmina Łańcut.

**Gmina Czarna** – gmina nie realizuje oraz nie ma zaplanowanych w budżecie inwestycji dotyczących zaopatrzenia w ciepło, energię elektryczną lub paliwa gazowe do realizacji wspólnie z Gminą Łańcut. Gmina Czarna nie współpracuje z Gminą Łańcut w zakresie działań nieinwestycyjnych dot. zaopatrzenia w ciepło, energię elektryczną lub paliwa gazowe i na chwilę obecną nie ma w planach takowej współpracy.

**Gmina Przeworsk** - nie współpracuje z Gminą Łańcut w zakresie inwestycji dotyczących zaopatrzenia w ciepło, energię elektryczną lub paliwa gazowe w tym inwestycji w odnawialnych źródeł energii, jak również w zakresie działań nieinwestycyjnych ww. zakresu.

**Rzeszowski Obszar Funkcjonalny (ROF)** tworzą gminy i miasta: Gmina Miasto Rzeszów, Gmina Boguchwała, Gmina Błażowa, Gmina Chmielnik, Gmina Czarna, Gmina Czudec, Gmina Hyżne, Gmina Głogów Małopolski, Gmina Krasne, Gmina Lubenia, Gmina Łańcut, Miasto Łańcut, Gmina Świlcza, Gmina Trzebownisko oraz Gmina Tyczyn. Teren ROF pokrywa się z OSI wskazanym w Strategii Rozwoju Województwa – Podkarpackie 2020 dla wszystkich kierunków działań w ramach priorytetu tematycznego 3.3 Funkcje metropolitalne Rzeszowa (Zarząd Województwa Podkarpackiego przyjął w dniu 08.09.2015 r. Uchwałę Nr 90/2067/15 w sprawie wyznaczenia obszaru realizacji instrumentu Zintegrowane Inwestycje Terytorialne (ZIT) na terenie miasta wojewódzkiego Rzeszowa i obszaru powiązanego z nim funkcjonalnie w ramach Regionalnego Programu Operacyjnego Województwa Podkarpackiego na lata 2014 – 2020). Decyzją Zebrania Delegatów Stowarzyszenia Rzeszowskiego Obszaru Funkcjonalnego z dnia 17 listopada 2021 roku, do Stowarzyszenia dołączyły Gmina Błażowa oraz Gmina Hyżne.

Cele działania Stowarzyszenia ROF - założenia ogólne, m.in.:

- Zarządzanie ZIT, w tym pełnienie funkcji Instytucji Pośredniczącej, w szczególności poprzez realizację zadań w zakresie wyboru projektów;
- Wspólne diagnozowanie problemów rozwojowych dla całego ROF oraz wypracowywanie sposobów ich rozwiązywania;
- Przygotowanie i realizacja wspólnej dla obszaru funkcjonalnego Strategii ZIT ROF;
- Pozyskiwanie środków zewnętrznych, tj. funduszy krajowych i zagranicznych, w tym funduszy Unii Europejskiej, na realizację wspólnych zadań;
- Upowszechnianie idei samorządności terytorialnej oraz wspieranie jej rozwoju;
- Wykonywanie i wspomaganie członków Stowarzyszenia w realizacji zadań własnych i zleconych.

Gmina Łańcut jest jednym z członków Grupy Zakupowej Powiatu Łańcuckiego, w ramach, której dokonywany jest zakup energii elektrycznej.

## 15 Podsumowanie

Gmina Łańcut administracyjnie położona jest w centralnej części województwa podkarpackiego, w bezpośrednim sąsiedztwie Miasta Łańcuta, w południowej części doliny Wisłoka, na pograniczu Kotliny Sandomierskiej i Pogórza Dynowskiego, przy trasie międzynarodowej E-40. Liczba mieszkańców wynosi 21 973, w tym 11 050 kobiet co stanowi ok. 50,3% oraz 10 923 mężczyzn co stanowi ok. 49,7% (wg GUS, BDL, stan na koniec 2021 r.). Średnia gęstość zaludnienia gminy wynosi 207 osób/km<sup>2</sup>.

Gmina Łańcut znajduje się w strefie podlegającej ocenie jakości powietrza – strefa podkarpacka. Ocena jakości powietrza w województwie podkarpackim w 2022 roku wykonana wg zasad określonych w art. 89 ustawy – Prawo ochrony środowiska na podstawie obowiązującego prawa krajowego i UE, przez Wojewódzki Inspektorat Ochrony Środowiska w Rzeszowie, zalicza Gminę Łańcut do obszarów przekroczeń stężeń zanieczyszczeń B(a)P/rok w pyłe zawieszonym PM<sub>10</sub>. Do emitorów zanieczyszczeń powietrza, zaliczyć należy przede wszystkim pionowe kominowe gospodarstw domowych na węgiel i drewno. Bardzo istotnym czynnikiem mającym wpływ na zmniejszenie emisji zanieczyszczeń wprowadzanych do środowiska, będzie wymiana nośników energii na mniej szkodliwe, unowocześnienie lub wymiana samych kotłów na bardziej efektywne i charakteryzujące się „czystszy” spalaniem oraz sukcesywne wprowadzanie odnawialnych źródeł energii. W celu poprawy stanu powietrza oraz racjonalizacji użytkowania ciepła, energii elektrycznej i paliw gazowych, polityka energetyczna gminy powinna uwzględnić następujące elementy: edukację społeczeństwa w dziedzinie oszczędzania energii, wykorzystania energii odnawialnych w poszczególnych gospodarstwach domowych, w obiektach użyteczności publicznej, racjonalizację użytkowania energii. Ponadto należy wspierać termomodernizację budynków (przy realizacji przedsięwzięć termomodernizacyjnych możliwe jest wykorzystanie zewnętrznej pomocy finansowej).

W gminie nie zidentyfikowano nadwyżek i lokalnych zasobów paliw i energii, energii elektrycznej wytworzonej w skojarzeniu z ciepłem oraz ciepła odpadowego z instalacji przemysłowych. Gmina posiada potencjał w zakresie wykorzystania energii odnawialnej, tj.: energii słońca (kolektory słoneczne, panele fotowoltaiczne), niskotemperaturowych źródeł energii np. grunt, powietrza atmosferycznego (pompy ciepła) oraz energii wiatru.

Gmina Łańcut sąsiaduje z Miastem Łańcut oraz trzema gminami powiatu łańcuckiego Gminą Białobrzegi, Markowa i Czarna, z gminą Przeworsk i Gać z powiatu przeworskiego oraz z Gminami Krasne i Chmielnik znajdującymi się na obszarze powiatu rzeszowskiego. Tereny ww. gmin podlegają pod działalność Polskiej Spółki Gazownictwa Oddział Zakład Gazowniczy w Jaśle. Gminy są powiązane poprzez infrastrukturę gazową należącą do dystrybutor, który jako właściciel finansuje z własnych środków rozbudowę, utrzymanie i modernizację infrastruktury. Podobna sytuacja dotyczy zaopatrzenia gmin w energię elektryczną. Dystrybutorem i właścicielem infrastruktury elektroenergetycznej na omawianych terenach jest PGE Dystrybucja Oddział w Rzeszowie. Zaopatrzenie w ciepło w gminach odbywa się głównie poprzez indywidualne źródła ciepła (tzw. system rozporozony). Perspektywiczne kierunki współpracy między gminami to: edukacja w zakresie rozwiązań ekologicznych i energooszczędnych, możliwości pozyskiwania funduszy na inwestycje ekologiczne.

Na terenie Gminy Łańcut ogrzewanie obiektów oparte jest na bazie rozwiązań indywidualnych, takich jak kotłownie, piece lub wewnętrzne instalacje centralnego ogrzewania. Sieci ciepłownicze nie występują. W ujęciu globalnym w gminie najczęściej zużywanej energii pochodzi z węgla (ok. 46%). Kolejnym nośnikiem pod kątem ilości zużycia jest biomasa (ok. 27,6%), a następnie gaz (ok. 25%). Wykorzystanie pozostałych

nośników energii jest niewielkie. Odnawialne źródła ciepła w zakresie zaopatrzenia w ciepło stanowią ok. 0,6%. W przyszłości zmianie może ulec udział procentowy poszczególnych nośników energii. Prognozowane zapotrzebowanie na energię cieplną zostało oszacowane w dwóch scenariuszach:

- Scenariusz optymistyczny – zakłada wzrost wykorzystania odnawialnych źródeł energii, gazu oraz realizację wszelkich działań termomodernizacyjnych i innych, mających na celu zrównoważony rozwój energetyczny. Scenariusz został stworzony, aby pokazać jaki wpływ na bilans energetyczny oraz na zanieczyszczenie powietrza miałyby realizacja wszystkich działań przedstawionych w projekcie racjonalizujących zużycie energii w gminie oraz jak największy wzrost wykorzystania potencjału odnawialnych źródeł energii.
- Scenariusz „zaniechania” – zakłada podobny rozwój poszczególnych sektorów w gminie jednak bez znaczących zmian w kierunku źródeł odnawialnych i zwiększenia efektywności energetycznej. W gminie będzie panować stagnacja – brak rozwoju odnawialnych źródeł energii, podobny bilans paliw, minimalne działania termomodernizacyjne.

Wariant optymistyczny pokazuje, jak duży wpływ na zmniejszenie zużycia energii mają działania inwestycyjne związane z termomodernizacją oraz szeroko pojętym zrównoważonym rozwojem energetycznym. Mimo przewidywanego dużego wzrostu powierzchni ogrzewanej w gminie (o ok. +23,5%) do 2038 roku nastąpi ok. 6% spadek zużycia energii końcowej. Najbardziej miarodajny dla energochłonności budownictwa jest wskaźnik energochłonności, który przy realizacji scenariusza optymistycznego obniży się o ok. 21,2%. W przypadku braku realizacji działań na rzecz zrównoważonego rozwoju energetycznego (scenariusz zaniechania), zapotrzebowanie na energię cieplną może wzrosnąć o ok. 16% w stosunku do stanu obecnego, co będzie mieć również negatywny wpływ na jakość powietrza (wzrost emisji szkodliwych).

Należy mieć na uwadze, iż prognozy dotyczące zużycia energii i jej nośników (paliw) oparte są o dane historyczne. Nie uwzględniają dynamicznych zmian podyktowanych obecną sytuacją geopolityczną.

Dystrybutorem energii elektrycznej i operatorem sieci elektroenergetycznych na terenie Gminy Łańcut jest PGE Dystrybucja S.A. Oddział w Rzeszowie, Rejon Energetyczny Leżajsk. Obszar Gminy Łańcut jest zasilany z następujących stacji elektroenergetycznych (GPZ): stacja 110/15 kV (GPZ) Łańcut, stacja 110/15 kV (GPZ) Rzeszów Krasne. Obecne potrzeby odbiorców z terenu gminy są zaspokajane. Do roku 2038 w gminie prognozowany jest wzrost zużycia energii elektrycznej, który może wynieść ok. 7% stosunku do roku bazowego (tj. do poziomu 40 405,30 MWh). System elektroenergetyczny posiada rezerwy mocy, które są w stanie zapewnić prognozowane zużycie. Budowa nowych urządzeń elektroenergetycznych SN i nN będzie wynikać z potrzeby przyłączenia odbiorców, zgodnie z ustawą Prawo energetyczne i aktami wykonawczymi oraz celem zaspokojenia wzrostu zużycia energii istniejących odbiorców.

Operatorem Systemu Dystrybucyjnego sieci gazowych jest Polska Spółka Gazownictwa sp. z o. o. Oddział Zakład Gazowniczy w Jaśle. Do zadań dystrybutora należy: prowadzenie ruchu sieciowego, budowa, rozbudowa, konserwacja oraz remonty infrastruktury gazowej, dokonywanie pomiarów jakości i ilości transportowanego gazu. Przez teren Gminy Łańcut przebiega sieć gazowa wysokiego ciśnienia, którą eksploatuje Operator Gazociągów Przesyłowych GAZ-SYSTEM S.A. Oddział w Tarnowie. W przyjętej prognozie przewiduje się wzrost rocznego zużycia gazu w gminie. Szacuje się, iż w roku 2038 zużycie może wynieść ok. 10 357 723 m<sup>3</sup> – wzrost w stosunku do roku bazowego – o ok. 83%. Duży wpływ na zużycie gazu w gminie wśród odbiorców indywidualnych będzie mieć kierunek działań władz gminy (np. promocja, dofinansowanie do wymiany kotłów na gazowe) i samych mieszkańców. Rozbudowa sieci gazowej uwarunkowana jest pojawieniem się nowych odbiorców, spełniających kryteria techniczne i ekonomiczne przyłączenia do sieci.

Przedsiębiorstwa energetyczne są zobowiązane zapewniać realizację i finansowanie budowy i rozbudowy sieci, w tym na potrzeby przyłączy odbiorców ubiegających się o przyłączenie, na warunkach określonych w rozporządzeniach Ministra Gospodarki w sprawie szczegółowych warunków przyłączenia podmiotów do sieci oraz rozporządzeniach w sprawie zasad kształtowania i kalkulacji taryf. Za przyłączenie do sieci zakłady energetyczne pobierają opłatę określoną na podstawie stawek ustalonych w taryfie. Decyzje inwestycyjne przedsiębiorstw energetycznych podejmowane są po potwierdzeniu zwiększonego zapotrzebowania przez konkretnych odbiorców oraz po potwierdzeniu efektywności ekonomicznej inwestycji. W miejscowych planach zagospodarowania przestrzennego należy uwzględnić konieczność pozostawiania rezerw terenu dla infrastruktury energetycznej - stacji transformatorowych i linii zasilających oraz gazociągów. Należy przewidzieć możliwość lokalizacji sieci infrastruktury technicznej w obrębie linii tras komunikacyjnych.

Plany przedsiębiorstw energetycznych powinny uwzględnić i zapewnić realizację założeń.

Wykonana analiza wykazała, iż nie zachodzi konieczność opracowania Planu zaopatrzenia w ciepło, energię i paliwa gazowe (art. 20 ustawy Prawo energetyczne). Niniejsze opracowanie, zgodnie z zapisami Ustawy „Prawo energetyczne”, należy zaktualizować po upływie 3 lat od dnia jego uchwalenia.